Jasienica

miesięcznik samorządowy gminy

Nr 3 (283) MARZEC 2016 ISSN 1428-3336 NAKŁAD 2400 *miesięcznik bezpłatny*

www.strefa.jasienica.pl

Pod takim adresem ruszyła strona internetowa, na której Gmina Jasienica prezentuje pełną informację o powstaniu i działalności Jasienickiej Niskoemisyjnej Strefy Ekonomicznej.

Na nowej stronie, skierowanej przede wszystkim do inwestorów, szukających odpowiednich gruntów do zbudowania przedsiębiorstwa, można znaleźć informacje o historii jej powstania, obszerny materiał z jej otwarcia, okoliczności, towarzyszących temu ważnemu w życiu gminy Jasienica wydarzeniu. Na stronie wypowiadają się eksperci, podane są również szczegółowe dane, charakteryzujące teren, a także region, co z pewnością będzie przydatne dla tych przedsiębiorców, którzy jeszcze nie znają Ziemi Bielskiej pod względem gospodarczym i jej infrastruktury.

Co ważne podkreślenia, cały materiał jest bogato ilustrowany, przede wszystkim zdjęciami, toteż inwestor, poszukujący odpowiednich gruntów, już zawczasu będzie mógł się naocznie przekonać, jaki teren oferuje mu Gmina Jasienica. Oczywiście, podane są również dane kontaktowe, a także wskazówki, dotyczące dojazdu.

Jak zapowiada wójt gminy Jasienica Janusz Pierzyna, strona będzie systematycznie aktualizowana, będzie można na niej również szukać ofert kupna kolejnych terenów inwestycyjnych. Obecnie trwa postępowanie przetargowe na zbycie drugiej działki w tej strefie, o powierz. 2,1801 ha , cena wywoławcza brutto to: 2 896 044 zł. (R)

„W naszym wielkim świecie
Cierpi istot wiele
Serce bardzo krwawi
Gdy to przyjaciele”

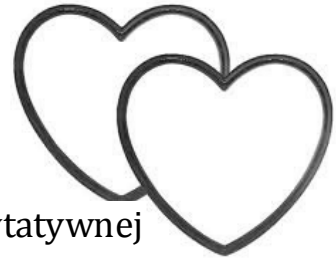

ZAPROSZENIE

Serdecznie zapraszamy do wzięcia udziału w akcji charytatywnej

„RAZEM DLA DZIECI”

Akcja odbędzie się 17.04.2016 (niedziela) o godz.14^{00} przy remizie OSP Landek. Jej nadrzędnym celem jest pomoc i wsparcie niepełnosprawnych dzieci i dorosłych zamieszkujących trzy miejscowości naszej gminy: Iłownicę, Landek i Rudzicę.

W ramach akcji planujemy szereg atrakcji zarówno dla dzieci jak i dorosłych. Będzie to wydarzenie o charakterze edukacyjnym i rozrywkowym. Planuje się również przeprowadzenie zbiórki publicznej.

Warto wspomóc tę akcję, gdyż pokazujemy wtedy naszą postawą, że nie jesteśmy obojętni na cudze problemy.

CEL JEST SZCZYTNY,

GDYŻ MOŻEMY CHOĆ TROCHĘ ZMIENIĆ CZYJEŚ ŻYCIE.

Wydarzenie zostało objęte honorowym patronatem Wójta Gminy Jasienica.

ZAPRASZAMY!!!

ORGANIZATORZY: LUDZIE DOBREJ WOLI

Szczegóły w następnym numerze i na plakatach

Wydawca miesięcznika samorządowego „Jasienica”: Gmina Jasienica
Realizacja wydawnicza: Gminny Ośrodek Kultury w Jasienicy, 43-385 Jasienica 1360, tel.:33 821 20 56; e-mail: gok@jasienica.pl; Redaktor naczelny Romuald Bożko, e-mail: braldo@interia.pl; Z-ca red. naczelnego, red. techniczny, skład: Zofia Polok, e-mail: polzo@vp.pl;
Druk: „Prasa Beskidzka” Sp. z o.o., 43-300 Bielsko-Biała, ul. Dubois 4
Redakcja nie zwraca nadesłanych tekstów oraz zastrzega sobie prawo ich skracania bez uprzedniego powiadomienia autora, zmiany tytułów i opracowania redakcyjnego. Za treść reklam i ogłoszeń redakcja nie ponosi odpowiedzialności.

RELACJE WÓJTA GMINY JASIENICA

OPIEKA MEDYCZNA

Opieka medyczna od godz. 18^{00} do 8^{00} rano oraz w dni wolne od pracy i w święta, napotyka na różne przeszkody. Aktualnie trwają procesy odwoławcze. Jak wcześniej informowałem, bielskie pogotowie złożyło deklarację utrzymania tymczasowej możliwości utrzymania usług w Jasienicy. Do tego przetargu wystartował też Szpital Wojewódzki z Bielska-Białej. Przedstawił ofertę, że również jest w stanie zabezpieczyć potrzeby naszych pacjentów.
To stwarza duże problemy i zachodzi obawa, że nasi pacjenci, którzy będą potrzebować nocnej pomocy medycznej, będą musieli jechać do izby przyjęć Szpitala Wojewódzkiego w Bielsku-Białej, gdzie na dzień dzisiejszy są bardzo duże kolejki. Z informacji pacjentów wynika, że czas oczekiwania na przyjęcie sięga tam do ośmiu, a nawet dziesięciu godzin. Stąd nasze obawy są w pełni uzasadnione. Jeżeli więc dzisiaj pomoc nocna realizowana przez punkt pogotowia w Jasienicy jest natychmiastowa, to w dalszym ciągu chcielibyśmy ją utrzymać. W tym zakresie prowadzę rozmowy z dyrektorem pogotowia Panem Waligórą, by nadal była możliwość utrzymania tego rozwiązania. Zwróciłem się również do Pana Starosty żeby powiat udzielił poparcia, by gmina Jasienica i gmina Jaworze mogły z tego korzystać.
Z posiadanych na dzień dzisiejszy informacji śląski NFZ rozpatrzył ofertę pogotowia pozytywnie od czego odwołał się Szpital Wojewódzki. Sprawa trafiła do NFZ w Warszawie. Tam sytuacja zostanie przeanalizowana i zapadnie decyzja, czy odwołanie będzie przyjęte, czy obecny stan zostanie usankcjonowany. Dostałem informację, że do czerwca br. będzie po staremu, tj. do momentu rozstrzygnięcia wszystkich spraw odwoławczych w Warszawie. Moja propozycja zmierza również do poszerzenia oferty usług zdrowotnych świadczonych na rzecz mieszkańców i przeprowadzenia reorganizacji w ośrodku zdrowia w Jasienicy, polegającej na wydzieleniu dwóch dodatkowych gabinetów, by pomoc nocna była udzielana tu na miejscu w Jasienicy, w większym zakresie. Chciałbym, aby funkcjonujący w Jasienicy punkt pogotowia był również poszerzony o lekarza i personel medyczny, również stacjonarny. Przeciwwskazań do takiego rozwiązania nie widzi także dyrektor Waligóra, by iść w tym kierunku. Ale jak wspomniałem, trzeba poczekać do zakończenia procedury odwoławczej. Robimy wszystko, aby zabezpieczenie medyczne dla mieszkańców gmin Jasienica i Jaworze było jak najlepsze, a standardy były coraz wyższe.

W służbie zdrowia mamy troche problemów z zatrudnieniem lekarzy pediatrów, których na tym rynku nie ma zbyt wielu. Z tego względu zwracam się do Państwa z wielką prośbą i apelem o informacje o lekarzach, którzy mają specjalizację pediatryczną, a chcieliby podjąć pracę na terenie naszej gminy. Jesteśmy zainteresowani pilnym przyjęciem dwóch lekarzy pediatrów do naszych ośrodków zdrowia.

Sprawy służby zdrowia idą w dobrym kierunku. Deklaracje z NFZ mamy na tym samym poziomie, co w roku ubiegłym, ale każda deklaracja to środki finansowe, które przeznaczone są na utrzymanie zakładu. Na dzień dzisiejszy jesteśmy jednym z nielicznych samorządów w Polsce, które nie sprywatyzowały służby zdrowia. Dostępność do naszych specjalistów, lekarzy o wysokich kwalifikacjach nie jest ograniczana, są jednak terminy zapisywania się. Świadczą oni usługi na bardzo wysokim poziomie. Również lekarze rodzinni ze swojej pracy wywiązują się bardzo dobrze. Nie limitują zleceń na badania laboratoryjne, a nasze laboratorium jest jednostką certyfikowaną o najwyższych standardach, jeżeli chodzi o wykonywanie badań
Cieszy mnie to, że pomimo różnych zawirowań udało się nam, służbę zdrowia w gminie Jasienica, utrzymać na najwyższym poziomie. Wysoki standard mamy również w zakresie prześwietleń rentgenowskich.

Problem mamy natomiast z rehabilitacją, ponieważ NFZ zmniejszył o 90% dotychczasowe punkty i nie wszystkie zabiegi są refundowane.

Prowadzę rozmowy w temacie uruchomienia specjalistyki w dziedzinie onkologii, by te schorzenia, dzisiaj bardzo częste, były obsługiwane w naszym ośrodku. Rozmowy z Beskidzkim Centrum Onkologii, a także z Panem doktorem Muchackim idą w dobrym kierunku.

Optymistyczną rzeczą jest, że nasz ośrodek nie przynosi strat i jeżeli pacjenci będą nadal korzystać z jego usług - do czego bardzo zachęcam, to za tym automatycznie idą środki finansowe, co pozwoli na dalsze zakupy sprzętu niezbędnego do leczenia, a oferta medyczna będzie się rozwijać.

ZABEZPIECZENIE PRZYSZŁOŚCI W SŁUŻBIE ZDROWIA

Jesteśmy w trakcie przygotowania się do wykonania projektu i budowy ośrodka zdrowia w Mazańcowicach. Myślę, że to taki czas, abyśmy stary obiekt, którego nie opłaca się już remontować, zastąpili nowym o nowoczesnych technologiach i standardach budowlanych. Ten rok będzie czasem przygotowania dokumentacji, złożenia aplikacji o dofinansowanie jeżeli będzie taka możliwość, ze środków Unii Europejskiej. Natomiast przyszły rok, byłby czasem rozpoczęcia prac budowlanych.

ZEBRANIA STRAŻACKIE

Trwają zebrania sprawozdawczo-wyborcze w jednostkach OSP. Serdecznie dziękuję wszystkim, którzy pełnili funkcje w poprzedniej kadencji, za zaangażowanie, za pracę, dobrą organizację w poszczególnych jednostkach. Dziękuję wszystkim prezesom, naczelnikom, członkom zarządów i wszystkim druhom.
Przywykliśmy już do tego, że strażak zawsze był, jest i tak musi być.

str. 4

Trzeba jednak przypomnieć, że przepisy się zmieniają i mało kto wie, że by zostać strażakiem i mieć możliwość wyjazdu do zdarzeń, to trzeba przejść kurs podstawowy obejmujący 130 godzin szkolenia i zdać egzamin. Dopiero wtedy kandydat może zostać druhem ochotnikiem. Musi przejść badania specjalistyczne, komorę dymową i dopiero wtedy wsiąść do samochodu strażackiego. Zanim dojdzie do pierwszego wyjazdu, to ten młody człowiek musi poświęcić dużo własnego czasu, by się do tego przygotować. Dlatego bardzo serdecznie chcę podziękować tym młodym ludziom - adeptom, którzy są w młodzieżowych drużynach pożarniczych, za ich zainteresowanie, zaangażowanie się, ponieważ bez ochotniczych straży pożarnych w jakichkolwiek wydarzeniach żadna gmina nie byłaby bez ich udziału sobie poradzić. Dziękuję tym druhom, którzy się angażują, ale i tym, którzy koordynują prace w jednostkach i wykonują czynności administracyjne, żeby jednostki mogły sprawnie funkcjonować. Prace te przynoszą też wiele satysfakcji, gdyż druhowie świadczą pomoc na rzecz środowiska, społeczeństwa, które też wynagradza to zaufaniem, serdecznością i sympatią dla tego rodzaju działań. Z tego tytułu dziękuję wszystkim mieszkańcom, którzy przyjmują strażaków z kalendarzami, są serdecznie do nich nastawieni. Tu należy zaznaczyć, że ci ludzie tego robić nie muszą lecz chcą. Dlatego bardzo ważny jest nasz stosunek do ich bezinteresownej działalności i ze strony społeczeństwa należą się im szczególne podziękowania za to że są gotowi, gdy zachodzi potrzeba, pracować 24 godziny na dobę, by ratować czyjeś mienie i życie oraz służyć pomocą. Gratuluję tym, którzy zostali wybrani na kolejną kadencję i podjęli się realizacji zadań statutowych w jednostkach. W tej kadencji chcemy przeznaczyć środki finansowe na kolejne remonty, zakupy sprzętu niezbędnego do świadczenia pomocy naszym mieszkańcom. w tym roku chcemy pozyskać następny samochód dla OSP Świętoszówka.

WALNE ZGROMADZENIE SPÓŁKI WODNEJ

Odbyło się Walne Zgromadzenie Spółki Wodnej, która funkcjonuje na terenie gminy Jasienica i Jaworze. Spółka ta nie jest podporządkowana wójtowi, ani radzie gminy. Jest ona podporządkowana pod Rejonowy Związek Spółek Wodnych w Bielsku-Białej. Zajmuje się melioracjami, wybuchami na melioracji, konserwacją rowów, dba o gospodarkę wodną na terenie gminy. Trzeba powiedzieć, że jest obowiązek płacenia opłat na rzecz spółki wodnej ponieważ woda opadowa, spływa w różnym czasie w miejsca najniżej położone i pokonując różne przeszkody zalewa często posesje i pola. Od spółki wymaga się aby prowadziła taką gospodarkę, by tę wodę ukierunkować, by nie przelewała się dziko przez posesje, ale była uchwycona w urządzenia. To może być sfinansowane ze środków, które mieszkańcy uchwalili w wysokości określonej na walnym zgromadzeniu. Spółka zwróciła się do mnie jako do wójta gminy o pomoc i przekaz informacji o funkcjonowaniu spółki. Taka ulotka została przesłana, byście Państwo mieli wiedzę, w tym temacie. A z drugiej strony mam prośbę, aby do tego podejść solidarnie. Z płaszczyzny gminy nie możemy ingerować w nie swój majątek i na pytanie: Dlaczego gmina tego nie zrobiła? Odpowiadamy: Bo nie jest właścicielem danego rowu. Tym właścicielem jest tylko spółka wodna. A spółka, jeżeli nie będzie miała pieniędzy na wyczyszczenie rowu, to będzie on zarośnięty i w konsekwencji ten rów nie spełni oczekiwań i zaleje domostwa. Więc myślę, że solidarnie musimy coś w tym zakresie zrobić i mieć te urządzenia przygotowane do odbioru wód opadowych.

PLAN ZARZĄDZANIA ZAGROŻENIAMI

Rusza plan zarządzania wszystkimi zagrożeniami. Konsultacje społeczne zostały przeprowadzone przez Policję na płaszczyźnie Komendy Miejskiej w Bielsku-Białej, jak również Komisariatu Policji w Jasienicy, dla gmin Jasienica i Jaworze. Plan taki jest opracowywany w różnych płaszczyznach. Będzie to miało znaczenie dla zachowania ładu i bezpieczeństwa na terenie gminy. Dotyczy to zagrożeń drogowych, medycznych, przeciwpożarowych, wpływu narkotyków i pozostałych. Taka mapa jest w trakcie tworzenia. Myślę, że da to też obraz konieczności reagowania na te zjawiska przez wszystkie służby.

ZABEZPIECZENIA PRZECIWPOWODZIOWE

Od kilku lat trwają prace związane z należytym zabezpieczeniem przeciwpowodziowym w zakresie małej retencji. Trzeba powiedzieć, że od 1978 roku zbiornik retencyjny w gminie Jasienica jest w planie zagospodarowania przestrzennego. Na dzień dzisiejszy tworzony jest dokument czy zbiornik retencyjny ma być suchy, czy mokry. Już w poprzednich latach dość mocno interweniowałem, kiedy pełnomocnikiem rządu do spraw małej retencji był pan Jerzy Miller. Odbyłem kilka takich spotkań, aby zbiornik w Międzyrzeczu potraktować jako zadanie poważne, prezentując stanowisko gminy Jasienica, że nie zgadzamy się na to, żeby powstał polder suchy. Ponieważ nie będziemy przyjmować z napływem wody łącznie śmieci, które będą zalegać. Odbyły się konsultacje z projektantami, którzy to analizują. Opracowanie dokumentacji zlecił Urząd Marszałkowski. Realizowane jest to od roku. Będziemy się konsultować, by głos samorządu gminy był wzięty pod uwagę i powstał zbiornik wodny, a nie suchy. W tym zakresie interweniujemy wspólnie ze Starostą Bielskim i zobaczymy jakie to przyniesie efekty.

REMONTY CZĄSTKOWE DRÓG

Jesteśmy już po przetargu na remonty cząstkowe dróg. Gdy pozwolą warunki atmosferyczne, będziemy rozpoczynali remonty ubytków nawierzchni. Również jesteśmy po przetargu na budowę mostów w Międzyrzeczu na ul. Sarniej, gdzie niebawem ruszą prace. W trakcie postępowania jest przetarg na budowę mostu na ul. Szkolnej w Jasienicy. Podobnie w trakcie postępowania przetargowego są prace zmierzające do remontów i budowy nowych dywaników asfaltowych w czternastu sołectwach na terenie gminy. Pieniądze zostały już podzielone w sołectwach na poszczególne kategorie i przeznaczone zostaną na: odwodnienia, dywaniki asfaltowe, remonty cząstkowe, kliniec. Potrzeby w tym zakresie należy zgłaszać do sołtysów i rad sołeckich.

Dziękuję za relacje.

R. Bożko

POŻEGNANIE I ŻYCZENIA DLA KSIĘDZA GRZOMBY

Wiele podziękowań i życzeń na kolejne lata posługi kapłańskiej usłyszał w sobotę 26 lutego ks. Witold Grzomba podczas uroczystej Mszy Świętej w kościele św. Marcina w Międzyrzeczu. Było to pożegnanie księdza kanonika z parafią po 10 latach pracy duszpasterskiej.

Ks. Grzomba został niedawno proboszczem parafii Św. Ap. Piotra i Pawła w Skoczowie. Społeczność Międzyrzecza, a także całej gminy Jasienica, zapamiętała go nie tylko jako wielkiego duszpasterza, ale i społecznika, toteż w pożegnalnej Mszy Świętej wzięły udział setki mieszkańców gminy. Wśród żegnających był wicewójt Krzysztof Wieczerzak, wiceminister Stanisław Szwed, a także przedstawiciele dwudziestu delegacji.

Od wójta Janusza Pierzyny i wicewójta Krzysztofa Wieczerzaka ks. Grzomba otrzymał pamiątkową tabliczkę. Wręczenia i podziękowania w imieniu wójta dokonali małżonka Magdalena Pierzyna i wicewójt Czytamy w niej:

„Składamy płynące z serca podziękowania za kapłańską posługę i duchowe wsparcie, jakie Ksiądz udzielał Parafii w Międzyrzeczu oraz wszystkim potrzebującym opieki w Gminie Jasienica. Bóg zapłać za Księdza troskę o nowy kościół i doprowadzenie do jego konsekracji. Dziś, gdy zabliźniły się już rany po spaleniu zabytkowej świątyni, a nowa świątynia za sprawą Księdza Kanonika stała się miejscem pogłębiania wiary i rzeczywistej integracji lokalnej społeczności przychodzi czas podziękowania za pracę duszpasterską. Dziękujemy za tę wspólnie przeżytą dekadę z prawdziwym Kapłanem i Wielkim Społecznikiem, czego dowodem była nominacja z Gminy Jasienica do nagrody ks. Prałata Józefa Londzina. Niech na tej pięknej drodze i służbie miłości obdarza Księdza swoim błogosławieństwem Ten, który Księdza powołał. Niech Bóg obdarzy Księdza długim życiem w zdrowiu i zawsze wspiera w trudach życia kapłańskiego. Bądź zawsze szczęśliwy i radosny z faktu służby Bogu i człowiekowi zacny Nasz Proboszczu."

Księdza Grzombę parafianie wspominać będą jako sprawnego administratora, który przez dekadę pracy w parafii wzbudził wśród mieszkańców ducha wspólnoty, organizując wiele działań w charakterze czynu społecznego, mobilizując lokalną wspólnotę do dziania przy wykańczaniu terenu przykościelnego, odbudowie muru przy starym cmentarzu. Dzięki jego zaangażowaniu nowa świątynia w Międzyrzeczu wypiękniała i wzbogaciła się w wiele cennych dzieł sztuki sakralnej. Za jego czasów powstała kamienna droga krzyżowa z pięknymi płaskorzeźbami wpisana w nową architekturę zieleni na terenie przykościelnym. Jako proboszcz wiele trudu włożył w zdobycie środków unijnych na remont alejek i konserwację zabytkowej figury na międzyrzeckiej nekropolii.

Ksiądz Grzomba był także aktywnym działaczem społecznym, członkiem założycielem i wiceprezesem Zarządu w Stowarzyszeniu Przyjaciół Międzyrzecza, z którym organizował na rzecz całej społeczności lokalnej imprezy, wystawy i publikacje, jak m.in. album „Międzyrzecze w obiektywie", książkę „Zabytki Międzyrzecza i Ligoty", spotkania patriotyczne dla mieszkańców oraz wystawę „Historia haftem malowana", na której zaprezentowano haftowaną replikę obrazu Jana Matejki „Bitwa pod Grunwaldem". Był także inicjatorem akcji społecznych i charytatywnych dla ludzi potrzebujących pomocy.

www jasienica.pl

Konferencja prasowa z udziałem Ks. bpa Romana Pindla

22 lutego w Kurii Diecezji Bielsko-Żywieckiej odbyła się konferencja prasowa, podczas której przekazano dziennikarzom wiele cennych informacji:

- Ks. Przemysław Sawa otrzymał od Papieża tytuł MISJONARZ MIŁOSIERDZIA i specjalne uprawnienia zarezerwowane dla STOLICY APOSTOLSKIEJ;
- Z dniem 30 grudnia 2015 roku Ks. Biskup Ordynariusz promulgował statuty: Parafialnej Rady ds. Ekonomicznych oraz Parafialnej Rady Duszpasterskiej;
- Trwają zapisy na IV Pieszą Pielgrzymkę do Sanktuarium Bożego Miłosierdzia w Łagiewnikach - zapisy również przez internet www.faustyna.bielsko.pl
- Ruszają zapisy na Ekstremalną Drogę Krzyżową. 4 trasy w Bielsku-Białej - szczegóły na: www.edk.org.pl
- więcej szczegółów: http://www.diecezja.bielsko.pl/ https://www.facebook.com/Rzecznik-Bielsko-Żywiecki.

(red.)

ZEBRANIE SPRAWOZDAWCZE
Koła Macierzy Ziemi Cieszyńskiej TMR w Grodźcu

W piątek 29 stycznia 2016 r. spotkaliśmy się, jak co roku, w gościnnych progach Zespołu Szkolno – Przedszkolnego w Grodźcu, by nie tylko sprostać wymogom Statutu, ale także powspominać, co w minionym 2015 roku zrobiliśmy, podsumować to co się udało, nad czym trzeba jeszcze popracować, a także przedstawić plany koła ma na bieżący rok.

Zebranie, w jeszcze świątecznie, pięknie udekorowanej Sali, umilili nam artyści – młodzież szkolna, koncertem kolęd. W słowie artyści nie ma przesady. Uczniowie grodzieckiej szkoły już po raz kolejny zostali laureatami gminnego konkursu. Z podziwem słuchaliśmy najpiękniejszych kolęd w wykonaniu 6 – 10 latków i patrzyliśmy na ich swobodę zachowania, znajomość tekstu i umiejętność gry na instrumentach. Mała Szkoła z wielkim sercem, tak można określić atmosferę naszych spotkań w tej zasłużonej placówce oświatowej. Taką opinie podzielili wszyscy obecni, także Zastępca Redaktora Naczelnego Portalu Śląska Cieszyńskiego OX.pl, Pani Natasza Gorzołka, gość naszego spotkania. Zdjęcia z imprezy można znaleźć na wspomnianym portalu. Warto zobaczyć.

Później odbyło się zgodnie z obowiązującymi procedurami zebranie sprawozdawcze. Odczytane **zostały Sprawozdania: Zarządu z działalności w roku 2015, Skarbnika z działalności finansowej oraz Komisji Rewizyjnej. Zarządowi jednogłośnie udzielono absolutorium. Gośćmi zebrania byli:** Jolanta Tomik, Dyrektor ZSP oraz Bronisław Brudny wiceprezes Zarządu Głównego MZC.

W Sprawozdaniu Zarządu znalazły się serdeczne podziękowanie wszystkim, którzy nas wspierali, m. in.: **Wójtowi Gminy Jasienica Januszowi Pierzyna** za pomoc w wydaniu publikacji kola „Józef Bożek genialny wynalazca z Bier", za przyznanie dofinansowania na złożony projekt, za jego uroczystą promocję, za uczestnictwo w naszych imprezach, **Agnieszce Bronowskiej** – Dyrektor GOK w Jasienicy za wsparcie dzięki któremu łatwiejsze jest organizowanie imprez kulturalnych, a współfinansowanie pozwala na podniesienie ich poziomu i rangi; **Jolancie Tomik** Dyrektor ZSP i Jej podległemu personelowi za harmonijną

współpracę, **właścicielowi Zamku w Grodźcu Michałowi Bożkowi oraz Kustoszowi Muzeum Zamkowego w Grodźcu Mariuszowi Makowskiemu** – za wsparcie dla działalności koła, za pomoc w organizacji imprez, **proboszczom ks. Andrzejowi Szczepaniakowi oraz Andrzejowi Krzykowskiemu** za duchowe wspieranie naszej działalności, **Marii i Kazimierzowi Byrtek za sponsorowanie naszych imprez wspaniałymi wypiekami z ich piekarni**, **Zarządowi OSP w Grodźcu** – organizacja imprez plenerowych, m. in. Biesiady Grodzieckiej nie byłaby możliwa bez współpracy z druhami.

W planach na bieżący rok znalazło się m. in. wydanie I tomu z cyklu **Monografia Grodźca - Szkolnictwo w Grodźcu.**

Irena Skrzyżala

Zwracamy się z prośbą do obecnych oraz byłych pracowników Szkoły, absolwentów i wszystkich, którzy chcą podzielić się wiedzą na temat szkolnictwa w Grodźcu, o materiały, fotografie, o podzielenie się wspomnieniami. Warto ocalić od zapomnienia chwile młodości spędzone w murach naszej Szkoły! Zróbmy to razem.

Proszę o kontakt na adres mailowy: irenask@poczta.onet.pl, ed.cichy29@gmail.com lub krolioz@wp.pl, telefoniczny: 533954600 lub pocztą na adres naszej Szkoły, która jest siedzibą Koła: Koło MZC Grodziec 9, 43-386 Świętoszówka.

Zachęcamy do odwiedzin naszej strony internetowej http://www.macierz-grodziec.org

Karnawałowy Koncert Big Bandu - 2016

7 lutego 2016 r. o godz. 17:00, w Kompleksie Sportowo-Kulturalno-Rekreacyjnym w Jasienicy, odbył się Karnawałowy Koncert Big Bandu. Zespół od 16 lat działa przy Gimnazjum w Jasienicy pod kierownictwem pana Stanisława Urbana. Koncert uświetnili swoją obecnością zaproszeni goście, m.in.: wójt Gminy Jasienica Janusz Pierzyna, dyrektor GOKu w Jasienicy Agnieszka Bronowska, przedstawiciel Rady Rodziców Gimnazjum w Jasienicy oraz władze Stowarzyszenia Przyjaciół Szkoły i Promocji Gminy Jasienica.

Uroczystego otwarcia koncertu dokonała dyrektor Gimnazjum w Jasienicy, Dorota Pękala. W programie koncertu można było usłyszeć znane przeboje, między innymi: „Eye of the tiger", „Jesteś lekiem na całe zło", „Niedziela będzie dla nas", utwór ze znanego filmu „Janosik" w swingowej aranżacji, „C est si bon", „Sam's Dixie", „Mercy, mercy, mercy".

Swoje muzyczne umiejętności w partiach solowych zaprezentowało trzech uzdolnionych wykonawców: Radek Buchta – gitara solowa, Kazimierz Waliczek – saksofon altowy oraz Ewa Kowalska – saksofon tenorowy. Gromkimi brawami zostały nagrodzone również Marta

Pękala oraz Justyna Stroka, które w przebojach Krystyny Prońko oraz Ewy Bem przedstawiły ciekawe interpretacje oraz dojrzały warsztat muzyczny.

Ponadto publiczność była bardzo zachwycona występem Sylwestra Karasia, który po wykonaniu ponadczasowego utworu Czesława Niemena - „Dziwny jest ten świat", otrzymał brawa na stojąco, a wzruszenie, które towarzyszyło słuchaczom skłoniło do refleksji.

Po utworach zagranych na bis wszyscy miłośnicy muzyki zostali zaproszeni na przyszłoroczny koncert Big Bandu.

Organizatorzy

JASIENICKA KULTURA DOCENIONA

Twórcy z gminy Jasienica zostali docenieni podczas XVII noworocznego spotkania z twórcami i animatorami kultury Powiatu Bielskiego.

Minister Kultury i Dziedzictwa Narodowego przyznał medal „**Zasłużony Kulturze – Gloria Artis" Juliuszowi Wątrobie** pochodzącemu z Rudzicy poecie i felietoniście, stale współpracującemu m.in. z miesięcznikiem samorządowym „Jasienica". *Prestiżowy medal „Zasłużony Kulturze Gloria Artis" nadawany jest osobom szczególnie wyróżniającym się w dziedzinie twórczości artystycznej, działalności kulturalnej lub ochronie kultury i dziedzictwa narodowego (przyp. red).*

Z kolei **Krzysztof Przemyk,** dyrygent Chóru „Hejnał" z Mazańcowic oraz kierownik filii GOK w Mazańcowicach, a także m.in. prezes bielskiego oddziału Polskiego Związku Chórów i Orkiestr, animator ruchu muzycznego, organista, instruktor, otrzymał **Odznakę Honorową „Zasłużony dla Kultury Polskiej**".

Z kolei wyróżnienia za pracę na rzecz kultury na terenie powiatu bielskiego starosta Andrzej Płonka i wiceprzewodniczący Rady Powiatu Bielskiego Jan Borowski wręczyli Marii Hareńczyk, dyrektorce Gminnej Biblioteki Publicznej w Jasienicy, za propagowanie czytelnictwa, a także Agnieszce Bronowskiej, dyrektorce Gminnego Ośrodka Kultury w Jasienicy, który w ub. roku wspólnie z Biurem ds. Promocji Powiatu, Kultury, Sportu i Turystyki Starostwa Powiatowego zorganizował Święto Powiatu Bielskiego i przegląd „Kulinarne Dziedzictwo".

Wójt Jasienicy Janusz Pierzyna pogratulował nagrodzonym. – To dla nas duża radość, że na terenie naszej gminy tak wiele osób aktywnie angażuje się w podtrzymywanie tradycji kulturalnych i działalność artystyczną – mówił wójt.

www. jasienica.pl

ŚWIĘTO BABCI I DZIADKA

W Zespole Szkolno-Przedszkolnym w Iłownicy zapraszanie babć i dziadków na uroczystość z okazji ich święta jest tradycją na stałe wpisaną w repertuar imprez przedszkolnych. Święto Babci i Dziadka to dzień niezwykły, zarówno dla dzieci, jak i szanownych gości. W ten dzień dane jest nam okazać wdzięczność dziadkom za ich bezwarunkową miłość do swoich wnucząt. Każdy z nas, kto spędził z Nimi swoje dzieciństwo, wie, jak wiele uczuć i pięknych momentów doświadczył w kontakcie z tymi kochanymi osobami.

21 stycznia nasi goście licznie przybyli na uroczystość. Dzieci z grupy „Muminków' przedstawiły inscenizację „Spotkanie bajek", „Smerfy" zaprezentowały piękny program artystyczny. Dziadkowie gorąco oklaskiwali występy, a niejednemu z nich zakręciła się łza w oku.

Przedszkolaki złożyły babciom i dziadkom najserdeczniejsze życzenia, wręczając upominki, a następnie zaprosiły gości na słodki poczęstunek i film „Kilka chwil z życia przedszkola". Atmosfera uroczystości była podniosła i rodzinna. To wyjątkowe spotkanie było pełne radości i szczęścia. Dziadkowie byli dumni ze swoich wnuków, a wnuczęta szczęśliwe, że mogły gościć swoich najbliższych. Mamy nadzieję, że ten dzień na długo pozostanie w pamięci zarówno dzieci jak i dziadków. Szczególne podziękowania należą się również rodzicom zaangażowanym w przygotowanie tej wspaniałej uroczystości.

Nauczyciele przedszkola ZSP w Iłownicy

BIELOWICKO Z PUDEŁEK PO MLEKU

Z pustych kartoników po mleku, które uczniowie otrzymują w szkole, dzieci z Bielowicka zbudowały dokładny model swojej miejscowości. Może nie dokładny, ale na pewno taki, jakim chciałyby widzieć Bielowicko.

Plan sołectwa Bielowicko powstał na podstawie map satelitarnych. Najpierw jednak rodzice zebrali pudełka po mleku, które dzieci otrzymują w szkole w ramach akcji propagowania zdrowego odżywiania się. Te materiały dzieci na zajęciach w miejscowej Sołtysówce okleiły papierem, a potem narysowały i namalowały okna i drzwi. Następnie cyframi z makaronu każdemu budynkowi nadano jego rzeczywisty numer. Najmłodsi z projektantów uzupełnili model miejscowości, tworząc budowle z klocków lego. Przy budynkach stanęły też drzewka, które dzieci zrobiły z masy solnej, zaś zwierzęta – z plasteliny.

W ten sposób powstała trójwymiarowa mapa z około dwustu domami mieszkalnymi, jakie istnieją na terenie sołectwa Bielowicko w gminie Jasienica. Dzieci nie zapomniały o najdrobniejszych szczegółach, jest tam również kościół i cmentarz. A na koniec wykonawcy puścili wodze fantazji, projektując dodatkowo lecznice dla zwierząt, kwiaciarnię, pizzerię, hotel z basenem i estradę na wolnym powietrzu.

www. jasienica.pl

KSIĄDZ TOMASZ SROKA
ZAPRASZA

"...Miarą więzi między rodzicami a dziećmi nie są jedynie parametry genetyczne (...) Istnieje rodzenie, które urzeczywistnia się przez przyjęcie dziecka, opiekę nad nim, poświęcenie się mu. Więź jaka, dzięki temu powstaje, jest tak głęboka i trwała, że w niczym nie ustępuje więzi opartej na pokrewieństwie biologicznym..." /św. Jan Paweł II/

TROSKA O ŻYCIE
REKOLEKCJE DLA RODZIN ADOPCYJNYCH I MYŚLĄCYCH O ADOPCJI DZIECKA

od 01.04. (piątek) do 03.04.2016 (niedziela)
Rozpoczęcie - piątek godz. 18^{00}
Zakończenie - niedziela (po obiedzie)

DOM REKOLEKCYJNO-WYPOCZYNKOWY
"ORIONÓWKA"
MIĘDZYBRODZIE BIALSKIE ul. Orionistów 1

Zapisy: ks. Tomasz Sroka e-mail: gillson@o2.pl
Katarzyna Kożuch tel. kom. 500 655 788

... Z GÓRKI ...

Trzy razy nie!!!

Przyglądam się życzliwie naszemu światu. Obserwuję go i z nory kreta, i z lotu jastrzębia, po to, by mieć pełniejszy obraz, przestronny: stereo, a nawet kwadrofoniczny. Bo latający drapieżnik nie sięgnie swoim bystrym wzrokiem w głąb krecich korytarzy, a i ślepe stworzonko grzebiące się w ziemi nie zazna jaskółczego błękitu. Ale my mamy to szczęście, że możemy być i jastrzębiami (byle nie tak drapieżnymi!) i kretami (byle nie tak zakompleksionymi), a czasem nawet – szkoda że tak rzadko – nawet ludźmi. I to w dodatku (bez)rozumnymi.

Zdumiewa mnie i jednocześnie przeraża zacietrzewienie bliźnich, uznawanie jedynie swoich (a jeśli swoich to lepszych) racji, z fanatycznym sposobem (bezmyślnego) myślenia. I to niezależnie od płci, wieku, wykształcenia, wyznania… Jeszcze mam przed oczami dziadka, dosłownie stojącego (a raczej słaniającego się) nad grobem, który oczekującym na autobus babciom tłumaczył, co by zrobił tym złodziejom, sku…..nom i innym ch…m za to i owo… A był tak sugestywny i przekonany, co do słuszności swoich poglądów, że jeśli ktokolwiek śmiałby mieć inne zdanie, to by go natychmiast zamordował tą solidną laską, którą wymachiwał i wygrażał wyimaginowanym wrogom i już realnemu błękitnemu niebu…

Pomyślałem wtedy, że nasze życie i nasz świat – ten mały, na wyciągnięcie ręki, i ten ograniczony Odrą i Bugiem, a także ten bezgraniczny, byłby o wiele piękniejszy, a my razem z nim, gdybyśmy umieli sobie odmówić (choćby tylko na próbę w poście) rozmów na pewne tematy; rozmów, które niczego nie zmieniają, a podsycają zamęt w niespokojnych łebkach, wzbudzają nienawiść i inne najgorsze instynkty, czy emocje.

Dlatego proponuję hasło: **3 X NIE!**

Po pierwsze: NIE dla rozmów o polityce! (i nie będę uzasadniał dlaczego, bo to oczywista oczywistość).

Po drugie: NIE dla rozmów o religii!. (też nie będę się tłumaczył z jakich to powodów).

Po trzecie: Nie dla rozmów o chorobach! (szczególnie zalecane dla osób w pewnym wieku).

Daję Państwu moją marną głowę za to, że gdybyśmy umieli powstrzymać swoje rozpuszczone ozory i pominęli tę tematykę w naszych rozmowach małżeńskich, sąsiedzkich, sołeckich, gminnych, powiatowych, wojewódzkich, ogólnopolskich…, to od razu poprawiłoby się nasze samopoczucie, a co za tym idzie nastawienie do tego najpiękniejszego ze światów oraz – oczywiście - zdrowie (o którym mowa w punkcie trzecim), nie mówiąc już o tym, że małżeńskie stadła, sąsiedzkie, gminne itd. społeczności oddychałyby harmonią, pokojem i spokojem, miłością bliźniego…

Ale wiem, że to utopia, bo właśnie w radiu donoszą, że „Bolek” donosił na „Lolka”, że „Tola” zdradzała obu z „Reksiem”, a sąsiadka mi doniosła (razem ze świeżymi jajcami od szczęśliwych kur, szczęśliwych bo nie politykują!), że ksiądz z sąsiedztwa ma burzliwy romans, ale całe szczęście w tym nieszczęściu polega to, że efektem tego romansu jest szczęśliwie (na)poczęte dzieciątko, a przy obecnym dramatycznym przyroście naturalnym przecież „każde dziecko na wagę złota”…

Juliusz Wątroba

WITÓM PIYKNIE!

Nie pasuje mi źle godać ło paniczkach, a chłopów brónić, ale to tak z przymrużyniym łoka, w tym marcu, na to babski świynto. Tóż mi paniczki wyboczóm, a nie bydóm sie gniywać, bo chciołbych wóm połopowiadać, co to downij nasze starki miały w kapsie w tej ślóńskij sukni. Torebek, jako dzisio paniczki majóm, nasze starki ni miały, jyny ty nejpotrzebniejsze rzeczy nosiły w kapsie. A kapsy były w tych sukniach wielki i głymboki, tóż tam sie zmieścił cały majóntek. Posłóchejcie!

W takij kapsie starka nocili: sznuptychle czyli chusteczke, w kierej mieli zawiónzane pinióndze - dyć szajtofli nie było. Mieli tam też hornodle do włosów, zicherki, jegły, szpyndlik, jakisik knefel, bómbóny wiatrowe, jakby ich krzypota wziyła, grzebiyń, zdrzadełko, łokulory, gybis czyli sztucznóm szczynke, jak już jóm tam kiero miała. Waczek też w kapsie był, jak wnuka kolybała to sie przydoł – ja waczek tóż wóm zaroz godóm co to było, dyć już dzisio, aji starsze paniczki, nie pamiyntajóm. Waczek robiło sie tak: do szmatki dowało sie kónsek rozmoczónej w mlyku żymły z cukrym i wziónzało. Jak mały wrzeszczoł, to sie mu taki waczek dowało do gymby zamiast cumla – czyli smoczka. Mieli tam też starka jakómsi fotografije, broszke łod kabotka, jeszcze jakisi sznytki, wstónżeczki i insze ździorba. Jak kiery co potrzebowoł, tóż starka siyngali głymboko do kapsy i wycióngali, co było trzeja. Ja, ja czasy sie zmiyniajóm, żodno paniczka już na kożdo w sukni cieszyńskij nie chodzi,

str. 10

WITÓM PIYKNIE!

a w teraźniejszej modzie kapsów w sukiynkach ni majóm. Dzisiejsze sukiynki sóm bardzo skromne, mógliby my powiedzieć, że taki ciasne i krótki, ale to je tymu, że dzisiejsze paniczki sóm łokropnie szporobliwe. Jednóm takóm szporobliwóm żech widzioł łóńskigo roku w lecie. Szła przez dziedzine, miała takóm sukiynke krótkóm, że ledwo ty połcie przykryła, a jak krok zrobiła tóż było ji widać czyrwióne majtki. Wykroci w tej sukiynce to miała aż po pympek, a ze zadku gołe pleca jyny knefel. Tóż sie wcale nie dziwóm, że dzisiejszo paniczka musi mieć torebke bo każby to wszystko dała. Ja, torebke to je mało powiedziane, to je nie torebka a torbisko nie przymierzajónc jak futerzak, kiery sie łóżywało to futropwanio kóni. W takij torebce mo wszystko to, co ji je potrzebne, toteż nie dziwota, że przy noszyniu torby kożdo mo jedno ramie niżyj. Ja zapómniołbych, dyć móm godać, co to paniczki majóm w tych torbkach, a nie jaki majóm chyby. Tóż w takij torbie łobowiónzkowo musi mieć: chusteczki higiyniczne, szminke czyrwiónóm, czyrwiyńszóm i fest czyrwónóm i jeszcze co nejmiyni z piyńć inszych łodciyni. Puder też trojaki, bo przeca na jednym nielza przystać, krym na rano, do połednia, w połednie, po połedniu, na wieczór i na noc. Potym też mo pore flaszek z wóniónćóm wodóm, a co jedna flaszka to inszo wóń. Majóm też w torbce kaj jaki lyki, dyć to nigdy nie wiadomo, kiedy jako nimoc ją dopadnie, a przezorny zawsze łubezpiyczóny. Łoglóndajóm ty reklamy w telewizorze, i wiedzom, lepij niż dochtór, kiery lyk je na jaki chorób-sko. Tóż majóm krople na serce, na łoczy, na żółóndek, na trowiyni, na schudniyni, na krygosłup, łod bolynio, tabletki łod zowrotu głowy, na kolano, na porost włosów i na insze dolegliwości. Je tego z pół tej torby. Do pazurów też wercajgi, szpilki, jegłe, nici, wstónżki, dwie zicherki, dwie podwiónzki, mydło i bryftaszke z piniónd-zami no i portfel z papiórami. Ło majóntek baby dbajóm, tóż przy sobie wszystko majóm, a zaś chłopóm powiadajóm, że łokropny bajzel majóm w aucie, szopie i wasztacie, kaj sie jyny podziwocie. Tóż sie chłopy nie gniywejcie, weźcie torebke, babie dejcie, by sie dobrze podziwała, a wóm świynty spokój dała. Ale tak naprowde wóm powiym, co kumu do krómu jak chałpa nie jego. Niech już tam baby majóm w tej taszce co żywnie chcóm, chłopy w garażach i aucie też, dyć wolność Tómku w swoim dómku. Żeby my jyno zdrowi byli!

J. N. Josiyniczanin

KOLĘDOWANIE Z ZESPOŁEM „GRODŹCZANIE”

Dnia 26 stycznia 2016 roku Zespół Szkolno-Przedszkolny w Grodźcu odwiedził zespół regionalny „Grodźczanie”, kierowany przez pana Ludwika Kuberę.

Członkinie i członkowie zespołu, do którego należy troje uczniów naszej szkoły: Angelika Moczała, Karolina Pośpiech i Dawid Słowiok, wystąpili w ludowych strojach cieszyńskich, które pozwoliły widzom zbliżyć się do pięknego folkloru naszego regionu. „Grodźczanie” zaprezentowali repertuar polskich kolęd i pastorałek, wśród których znalazły się m.in *Dnia jednego o północy*, *Przybieżeli do Betlejem* czy *Gdy się Chrystus rodzi*.

Koncert odbył się przy akompaniamencie instrumentów, w tym organów, fletu i harmonijki ustnej. Występ zespołu bardzo spodobał się wszystkim uczniom i nauczycielom, dzieci z zainteresowaniem słuchały kolejnych utworów i z entuzjazmem odśpiewały razem z panem Ludwikiem oraz jego podopiecznymi kilka kolęd. Szczególnym zaangażowaniem wykazali się uczniowie klas młodszych, którzy radośnie i głośno wtórowali zespołowi, a dwie dziewczynki postanowiły nawet wyjść na środek i odśpiewać *a capella* jedną z pastorałek.

Występ zwieńczyły owacje widowni, a pan Ludwik zakończył go zaproszeniem chętnych, by wstąpili w szeregi zespołu. Koncert „Grodźczan” sprawił uczniom dużo radości i pięknie zwieńczył dobiegający końca karnawał oraz czas poświąteczny. Tego typu występy propagują bogaty dorobek kultury ludowej Śląska Cieszyńskiego.

Karolina Matoga

KUBA – rajska wyspa

Na życzenie naszych czytelników dnia 17 lutego 2016 Gminna Biblioteka Publiczna w Jasienicy, zorganizowała spotkanie z cyklu „Nasze podróże", którego tematem była słoneczna Kuba. Relację ze swojej wycieczki przedstawiła nasza Czytelniczka Pani Jolanta Babiarczyk – Przewodnicząca Koła Gospodyń Wiejskich w Jasienicy. O Kubie Pani Jolanta opowiadała już we wrześniu ubiegłego roku w Filii Gminnego Ośrodka Kultury w Międzyrzeczu Górnym. Szczegółową relację z tego spotkania można znaleźć w październikowym numerze Jasienicy z 2015 r.

W gorący klimat wprowadzili nas Ania Seruga i Jacek Ratuszyński wykonując kubańską salsę. Ania i Jacek są instruktorami w Szkole Tańca Corazon działającej w Bielsku-Białej. Po tanecznej rozgrzewce Pani Jola przedstawiła nam swoje wrażenia z pobytu na Kubie, poparte prezentacją multimedialną. Dowiedzieliśmy się, że w tamte rejony najlepiej wybrać się w okresie naszej jesieni i zimy. Podróż naszego gościa na Kubę składała się z trzech etapów lotu, Warszawa-Amsterdam, Amsterdam-Panama i Panama-Hawana. Po gorącej wyspie Pani Jola z mężem i koleżanką przez trzy tygodnie poruszali się wynajętym samochodem, zwiedzając najciekawsze miejsca i zabytki. Wraz z Nimi mogliśmy zobaczyć ulice Hawany, Capitol, sklepy kartkowe dla miejscowych i inne dla turystów, zakład fryzjerski i szewski jakże inne od naszych, dzielnicę chińską, muzeum starych samochodów, Muzeum Hemingway'a, fermę krokodyli i inne.

Na pięknej wyspie, która ma wspaniały klimat i jest rajem dla turystów, rdzenni mieszkańcy żyją bardzo skromnie. Do niskich pensji Kubańczycy dorabiają sobie głównie na turystach np. prowadząc małe hostele, oprowadzając wycieczki, przewożąc turystów różnymi pojazdami czy pozując do zdjęć w przebraniach.

Mimo trudnego życia Kubańczycy są pogodnymi, życzliwymi ludźmi, którym w codziennym życiu towarzyszy muzyka i taniec. Wśród uczestników spotkania wiele osób było żywo zainteresowanych tematem zadając pytania Pani Joli. Licznie zgromadzona publiczność świadczy o tym, że podróże są interesującym tematem, a przeniesienie się w ten lutowy wieczór na Kubę – rajską wyspę było bardzo miłe.

Maria Hareńczyk Dyrektor GBP w Jasienicy

I GDZIE DALEJ..?

Są takie momenty w życiu, kiedy potrzebujemy pomocy drugiego człowieka. Sytuacji można by mnożyć wiele, bo i wiele jest okoliczności i okazji. Jestem od pół roku w jasienickiej parafii, a kolęda stała się dobrą okazją, by poznać Parafian i miejscowość. Zdarzyło się jednak, że właśnie podczas kolędy wraz z ministrantami trochę się pogubiliśmy i trzeba było szukać pomocy. Pierwszy dom, który zauważyłem był opatrzony napisem SOŁTYS. Bez wahania zapukałem. Okazało się, że mieszka tam Pan Bronisław Szalbot, sołtys Jasienicy i wierny Kościoła Zielonoświątkowego. Nie zastanawiając się długo postanowił pomóc zagubionemu księdzu i zawiózł mnie do kilku następnych domów. Samochód okazał się niezbędny. Piszę o tym nieco śmiesznym wydarzeniu, bo co to za ksiadz co we własnej parafii sie gubi, aby wyrazić wdzięczność Panu Bronisławowi za okazaną pomoc, ale także dlatego, by wyrazić radość z faktu, że tak dobrze układa się wzajemna sąsiedzka pomoc między Ewangelikami, Zielonoświątkowcami i Katolikami. Wiele razy słyszałem o tym także w czasie kolędy. To ważne, że potrafimy dawać dobre świadectwo o naszej wierze w Jezusa Chrystusa. Jeszcze raz: wielkie dzięki Panie Bronisławie!

Ks. Robert Pochopień

ZAPROSZENIE NA KONFERENCJĘ EKUMENICZNĄ

"NOC WIARY - między myślą Dietricha Bonhoeffera a Edyty Stein"

Zaprasza Katolickie Liceum Ogólnokształcące w Cieszynie, Plac Dominikański 2

5 kwiecień 2016 rok; godz. 9^{00} - spotkanie dla uczniów szkół ponadgimnazjalnych

godz. 10^{00} - część akademicka dla wszystkich.

Podczas konferencji wykłady wygłoszą ks. dr Leszek Łysień - proboszcz parafii św. Jerzego w Jasienicy, ks. Dr Andrzej Kozubski i dr Maria Zwiefka

Peregrynacja Obrazu Jezusa Miłosiernego w jasienickim dekanacie

13.04.2016 – Grodziec, parafia św. Bartłomieja
14.04.2016 – Bielowicko, parafia św. Wawrzyńca DM
15.04.2016 – Rudzica, parafia Narodzenia św. Jana Chrzciciela
16.04.2016 – Jasienica, parafia św. Jerzego
17.04.2016 – Biery, parafia Najświętszego Serca Pana Jezusa

XII GMINNY TURNIEJ HALOWEJ PIŁKI NOŻNEJ O PUCHAR WÓJTA GMINY JASIENICA

10 lutego 2016r. w Zespole Szkolno-Przedszkolnym w **Grodźcu** odbył się **XII Turniej Halowej Piłki Nożnej** dla uczniów szkół podstawowych naszej gminy. Do zawodów zgłosiły się reprezentacje ze wszystkich ośmiu szkół podstawowych.

W imieniu organizatorów turnieju, zawodników i ich opiekunów, powitała dyrektor ZSP w Grodźcu Jolanta Tomik, która dziękując drużynom za przybycie, życzyła wszystkim nie tylko zwycięstwa ale również walki w imię zdrowej, sportowej rywalizacji, a przede wszystkim wspaniałej zabawy.

Uroczystego rozpoczęcia turnieju dokonał Wójt Gminy Jasienica **Janusz Pierzyna**, który tradycyjnie już, wezwał na pojedynek bramkarzy poszczególnych drużyn i próbował ich pokonać w serii rzutów karnych.

Walka toczyła się w dwóch grupach :

I - Wieszczęta, Rudzica, Mazańcowice, Jasienica

II - Iłownica, , Grodziec, Świętoszówka, Międzyrzecze,

Po rozegraniu 12 meczów w obu grupach (w systemie „każdy z każdym ‘’) wyłoniono 4 najlepsze drużyny (Iłownica, Rudzica, Międzyrzecze i Mazańcowice), których zawodnicy rozegrali walkę o puchar i medale. Po kolejnych dwóch zaciętych meczach, poznaliśmy zwycięzców turnieju.

Oto wyniki:

I miejsce i Puchar Wójta Gminy Jasienica zdobyła reprezentacja **ZSP w Mazańcowicach**

II miejsce drużyna **ZSP w Rudzicy**

III miejsce zawodnicy reprezentujący **ZSP w Iłownicy**

Na koniec zawodów odbyło się uroczyste wręczenie pucharu, medali i dyplomów oraz nagród dla wszystkich uczestników, któremu towarzyszyły gratulacje za wspaniałą sportową postawę. Dziękujemy wszystkim nauczycielom wychowania fizycznego za przygotowanie drużyn do Tur-

Składamy gorące podziękowania Wójtowi naszej gminy za patronat nad turniejem i wsparcie finansowe, dzięki któremu udało się zorganizować zawody, ufundować puchar i nagrody, a także przygotować poczęstunek dla wszystkich uczestników Turnieju.

Organizator: Katarzyna Wałęzka

PIOTR WRÓBEL WYSTĄPIŁ NA DRZEWIARZU

Kolejny interesujący koncert przygotował Gminny Ośrodek Kultury w Jasienicy dla fanów autorskiej piosenki. Tym razem w piątkowy wieczór na sali w kompleksie „Drzewiarza” w Jasienicy wystąpił Piotr Wróbel ze swoim zespołem.

Współtwórca zespołu Akurat w piątek 12 lutego promował w Jasienicy swoją nową płytę „Ty i Ja i Świat”, w której powstaniu pomogli mu zaproszeni muzycy. Wystąpili oni z Piotrem Wróblem również w sali GOK: Eugeniusz Kubat (kontrabas, śpiew) – jasienickiej publiczności znany przede wszystkim z gry w kapeli zespołu regionalnego „Jasieniczanka”, Mikołaj Stachura (perkusja, cajon) oraz Dawid Broszczakowski (fortepian, instrumenty klawiszowe, trąbka).

Przez blisko dwie godziny muzyka spokojnie płynęła ze sceny, czasami tylko przyjmując skoczne tempo. Słowa opowiadały o gorzkiej świadomości życia, miłości i przemijaniu. W liryczny nastrój wprowadziły publiczność teksty o niespełnionej miłości wśród górskiego pejzażu. Płyta zawiera nie tylko teksty dotyczące poważnych spraw, jest też parę skocznych i pogodnych utworów. Znalazły się także piosenki zabawne, jak przyśpiewka o zmywaniu naczyń. Panująca na sali atmosfera szybko udzieliła się widowni, która klaszcząc wybijała rytm kolejnych piosenek. Publiczność dała się porwać energetycznej muzyce, część widzów tańczyła. Muzycy otrzymali gorące brawa od publiczności oraz kwiaty od organizatorów koncertu.

www. jasienica.pl

WIECZORNICA W ZESPOLE SZKOLNO – PRZEDSZKOLNYM W IŁOWNICY

„ Nigdy nie jesteśmy tak biedni, aby nie stać nas było na udzielenie pomocy bliźniemu."

Słowa Mikołaja Gogola przyświecały zebranym w piątkowy, zimowy wieczór. 15 stycznia 2016 roku kolejny już raz w Zespole Szkolno – Przedszkolnym odbyło się niecodzienne spotkanie. W trakcie imprezy zbierano fundusze na najpilniejsze potrzeby naszej szkoły oraz wsparcie inicjatywy „Pola Nadziei". Jej celem była również prezentacja dorobku artystycznego grupy koła regionalnego „Szwarne Dziecka". Przedsięwzięcie miało też integrować środowisko lokalne, rodziców, uczniów i pracowników szkoły. Wśród zaproszonych gości pojawili się przedstawiciele władz terytorialnych: Czesław Szkorupa, Kazimierz Majchar, Magdalena Sadlik, Zofia Polok. Przedstawiciele organizacji społecznych – przewodniczące kół gospodyń wiejskich: Gabriela Kubica, Anna Tomik oraz przedstawiciele straży pożarnych, reprezentantów środowisk wyznaniowych – ksiądz Jarosław Jarco.

Impreza rozpoczęła się o godzinie 18.00 występem szkolnego koła instrumentalnego pod kierownictwem pani Marii Szubert. Przy akompaniamencie młodych talentów zebrani wspólnie śpiewali kolędy. Następnie zaprezentowano szkolne jasełka – w tym roku pt. „Jasełka na wesoło". Przedstawienie wywarło ogromne wrażenie na zebranych. Gra słów, światła i muzyki wzmogła pozytywne emocje i odczucia artystyczne widzów. Dzięki temu coroczne przeżywanie przyjścia Pana na świat stało się znów niecodzienne, niebanalne i jedyne. Po zakończonym spektaklu uczniowie złożyli śląsko – cieszyńskie życzenia noworoczne. Były one zwieńczone kwestą zebraną przez naszych młodych pod-

opiecznych. Na koniec spotkania był czas na wspólną integrację. Przy kawie, herbacie i domowym ciastku można było podyskutować na nurtujące nas tematy. Można też było zakupić domowe specjały przygotowane przez pracowników szkoły i rodziców.
Frekwencja zaskoczyła wszystkich. Całe szczęście impreza po raz pierwszy została zorganizowana na hali sportowej. Wypełniona po brzegi sala radowała serca organizatorów. Zebrana kwota była również rekordowa. Mamy nadzieję, że w przyszłym roku znów spotkamy się w podobnym gronie na szkolnych jasełkach, aby nie tylko zrobić coś dobrego i szlachetnego, ale również spotkać się i porozmawiać.

Organizatorzy

PAMIĘCI ŻOŁNIERZY WYKLĘTYCH

Wieniec ku czci Żołnierzy Wyklętych, złożyli wójt gminy Jasienica Janusz Pierzyna i wicewójt Krzysztof Wieczerzak na cmentarzu w Mazańcowicach na grobie plut. Edwarda Biesoka.

1 marca obchodzony jest Narodowy Dzień Pamięci „Żołnierzy Wyklętych", poświęcony pamięci żołnierzy antykomunistycznego i niepodległościowego podziemia. Takim żołnierzem był plut. Edward Biesok, pseudonim „Edek". Urodził się w 1927 r. w Mazańcowicach. W czasie okupacji został usunięty ze szkoły za manifestacyjnie niechętny stosunek do Niemców. Jego rodzice odmówili podpisania Volkslisty, w konsekwencji Edward w wieku 13 lat został wywieziony na roboty do Rzeszy. W Cottbus pracował przy żywicowaniu drzew, uciekł jednak i ukrywał się w rodzinnym domu. Po utworzeniu PRL jesienią 1945 r. dołączył do oddziału legendarnego por. Henryka Flame „Bartka". Na jego rozkaz w styczniu i lutym 1946 r. zorganizował własną ośmioosobową grupę bojową, która w marcu rozpoczęła działalność.

W ciągu dwóch miesięcy partyzanci przeprowadzili kilkanaście akcji, przede wszystkim upominawczych w stosunku do aktywnych członków PPR oraz aprowizacyjnych. Zginął podczas zwycięskiej dla partyzantów potyczki na Błatniej z plutonem operacyjnym MO z Katowic 13 maja 1946 r. W 2013 r. szczątki Edwarda Biesoka zostały ekshumowane z mogiły żołnierskiej na Błatniej i złożone w grobie w Mazańcowicach. Grób Edwarda Biesoka jest jednocześnie symboliczną mogiłą pięciu poległych żołnierzy jego oddziału.

www. jasienica.pl

SREBRNE MEDALE W SKOKU O TYCZCE

Dwa drugie miejsca wywalczyli młodzi tyczkarze UKS Olimp Mazańcowice podczas Halowych Mistrzostw Polski w Lekkiej Atletyce Juniorów Młodszych i Juniorów, jakie od 12 do 14 lutego trwały w Centralnym Ośrodku Sportu w Spale.
Łącznie Uczniowskiego Klubu Sportowego „Olimp" Mazańcowice reprezentowało czworo zawodników. Pierwszego dnia zawodów Arkadiusz Ciesielski zdobył srebrny medal, pokonując poprzeczkę na wysokości 4 metrów, zaś jego młodszy kolega Jakub Gawłowski zajął 6. miejsce, ustanawiając swój rekord życiowy wynikiem na wysokości 3.80 m. W tym samym dniu odbył się konkurs juniorek, w którym Agata Puchałka również zajęła 6. miejsce, pokonując poprzeczkę zawieszoną na wysokości 3 m 30 cm.
Z kolei w ostatnim dniu Mistrzostw w konkursie juniorek młodszych srebrny medal wywalczyła Dominika Świerkot, wynikiem 3 m 50 cm ustanawiając jednocześnie rekord życiowy.
To już 33. i 34. medal, jakie zawodnicy UKS Olimp Mazańcowice zdobyli podczas Mistrzostw Polski w okresie 15 lat istnienia klubu.

www. jasienica.pl

ARTYSTYCZNY SUKCES uczniów Zespołu Szkolno-Przedszkolnego w Wieszczętach w XXIII Międzynarodowym Konkursie Plastycznym „Mieszkam w Beskidach" edycja 2015/2016 organizowanym przez Gminny Ośrodek Kultury w Świnnej.

Spośród kilku tysięcy prac jury przyznało **Małe Grand Prix Aleksandrze Sikorze –** uczennicy klasy V, której praca inspirowana była postaciami hetmanów zbójnictwa beskidzkiego, przedstawionymi na drewnianych klockach do samodzielnego ułożenia.

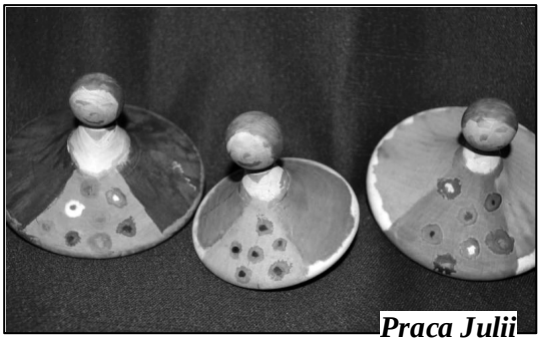
Praca Julii

I miejsce w kategorii FORMY PRZESTRZENNE zajęła praca **Julii Mucek** - uczennica klasy V. Julia sięgnęła do stolarskiej pracowni swojego dziadka i ojca, gdzie znalazła drewniane bączki do kręcenia i dzięki swojej wyobraźni zobaczyła w nich roztańczone postacie góralek.

I miejsce w kategorii WYKLEJANKA zajęła **Nikola Nowotarska -** uczennica klasy VI, która w poprzednim roku była laureatką Nagrody Dyrektora XXII edycji konkursu "Mieszkam w Beskidach". Jej interpretacja hasła „Mieszkam w Beskidach" tym razem była bliska kulturze Śląska Cieszyńskiego i przedstawiała dziewczę w modrzyńcowej spódnicy.

Praca Nikoli

Praca Oli

Praca Michała

II miejsce w kategorii MAKIETA zajął **Michał Faruga** - uczeń klasy IV. Praca Michała inspirowana była górskimi szlakami rowerowymi, czyli tym, co młodemu chłopakowi jest najbliższe.

Praca **Laury Górniak,** z klasy VI, została wyróżniona w kategorii Kogel-Mogel a **Michała Pilcha,** z klasy V, w kategorii Rysunek.

Prace na konkurs zostały przygotowane pod okiem nauczyciela plastyki Dagmary Skowron.

Gratulujemy młodym twórcom i trzymamy kciuki za dalsze sukcesy.

Dagmara Skowron

„ANGLIA W OBIEKTYWIE"

W dniu 01.02.2016 r. w Filii Gminnego Ośrodka Kulturyw Międzyrzeczu Górnym, odbyło się spotkanie podróżnicze, pt. „Anglia w obiektywie". Pokaz zdjęć i prelekcję prowadził Stanisław Piechota. Imprezę uświetnił koncert zespołu regionalnego "Dudoski". Publiczność z zaciekawieniem słuchała relacji z podróży z sześciokrotnych pobytów w tym kraju. Na spotkaniu zostały zaprezentowane zdjęcia nie tylko przedstawiające zabytki, obiekty architektoniczne oraz ciekawe miejsca, ale także przedstawiające różne aspekty życia codziennego w tym kraju środki lokomocji, drogi, samochody, ścieżki rowerowe, żywność, posiłki, styl życia Anglików i warunki socjalne. Podróżnik wywodzi się z Jasienicy, gdzie mieszkał do wczesnej młodości. Jest synem wieloletniego kierownika Szkoły Podstawowej w Jasienicy. Prelekcja była też spotkaniem po kilkudziesięciu latach z kolegami i koleżankami ze szkoły podstawowej, a przede wszystkim spotkaniem z nauczycielka. Był to niezwykle wzruszający moment, gdzie nie zawsze zdołał po latach rozpoznać tożsamość przedstawianej osoby.

Bernadeta Łuszczewska - Gruszka

GLOBTROTERZY Z JASIENICY

W sobotni, mroźny poranek 16.01.2016r. punktualnie o godzinie 7.00 członkowie szkolnych kół zainteresowań ZSP w Jasienicy: regionalnego, przyrodniczo-turystycznego, ekologicznego oraz Dzieci Maryi wyruszyli wraz z opiekunami na wycieczkę do Krakowa.

Pojechaliśmy zwiedzać najsłynniejsze Polskie Szopki, które są eksponowane w Muzeum Narodowym przy Rynku. Są one prawdziwymi dziełami sztuki, nawiązują swoim kształtem do krakowskich zabytków.

Ponadto zobaczyliśmy jedną z nowszych atrakcji Krakowa – Podziemia Rynku. Mogliśmy zaobserwować jak wyglądało życie w średniowiecznym Krakowie. Przemierzyliśmy Trakt Królewski z Wawelu na Rynek, posłuchaliśmy hejnału z Wieży Mariackiej i zrobiliśmy sobie pamiątkowe zdjęcie ze Smokiem Wawelskim.

Nieplanowaną atrakcją naszej wycieczki było spotkanie ze służbami Inspekcji Transportu Drogowego. W wyniku kontroli naszego pojazdu zostaliśmy wyróżnieni – dzieci dostały opaski odblaskowe, szkoła – kamizelki odblaskowe, natomiast kierowca z rąk ministra infrastruktury i budownictwa **Andrzeja Adamczyka** – maskotkę smoka z logo ITD.

Dziennikarze przeprowadzili z nami wywiad i pytali, czy czujemy się bezpiecznie w tym autobusie. Odpowiedzieliśmy z całą pewnością, że tak, gdyż szkoła korzysta tylko z usług firm przewozowych, do których mamy pełne zaufanie i z którymi czujemy się bezpiecznie. Ważny jest dla nas także komfort jazdy autokarami wysokiej klasy oraz odpowiedzialni i uprzejmi kierowcy.

Krystyna Niemiec, Magdalena Suchy
Renata Szczeszek, siostra Terencja

ROBOCZE SPOTKANIE KOMITETU INTERREG V-A

W czwartek 4 lutego w Bielsku-Białej odbyło się kolejne posiedzenie Komitetu Monitorującego Programu Interreg V-A Republika Czeska – Polska.

Jednym z jego stałych uczestników jest Janusz Pierzyna, wójt gminy Jasienica, jednocześnie prezes Stowarzyszenia Rozwoju i Współpracy Regionalnej „Olza". Tym razem Komitet zajmował się zatwierdzaniem projektów drogowych oraz Pomocy Technicznej, a także omówieniem terminów naborów.

Jednocześnie Stowarzyszenie Rozwoju i Współpracy Regionalnej „Olza" ogłosiło wstępny nabór wniosków projektowych do Funduszu Mikroprojektów Programu Interreg V-A Republika Czeska – Polska w Euroregionie Śląsk Cieszyński – Těšínské Slezsko.

– W związku z tym, że wciąż przebiegają prace, związane z uruchomieniem systemu informacyjnego dla Funduszu Mikroprojektów, Euroregion Śląsk Cieszyński – Těšínské Slezsko planuje w najbliższym możliwym terminie ogłosić stały nabór składania wniosków projektowych – wyjaśnia Janusz Pierzyna, prezes Stowarzyszenia „Olza", wójt gminy Jasienica.

Jak informuje Bogdan Kasperek, dyrektor Biura Stowarzyszenia „Olza", wnioski projektowe będzie można składać do trzech osi priorytetowych:

OP2 – Rozwój potencjału przyrodniczego i kulturowego na rzecz wspierania zatrudnienia,
OP3 – Edukacja i kwalifikacje,
OP4 – Współpraca instytucji i społeczności.

Planowany termin składania wniosków projektowych, które będą omawiane na pierwszym posiedzeniu Euroregionalnego Komitetu Sterującego został wstępnie ustalony na pierwszą połowę drugiego kwartału 2016 r., jednakże ten termin może ulec zmianie. – Już teraz zachęcamy do budowania partnerstw oraz przygotowywania wniosków projektowych. Po stronie polskiej możliwe jest składanie uproszczonych propozycji projektowych – wyjaśnia dyrektor Kasperek.

Komisja Europejska Program Interreg V-A Republika Czeska – Polska zatwierdziła w czerwcu 2015 r. Będzie on wspierał projekty obejmujące wspólne zarządzanie ryzykiem, rozwój potencjału przyrodniczego i kulturowego, poprawę jakości edukacji oraz współpracę instytucji i społeczności. Jest to jeden z kilku programów współpracy transgranicznej, które będą wdrażane na polskich granicach w perspektywie finansowej 2014-2020. Na jego realizację zostanie przeznaczone ponad 226 mln euro z Europejskiego Funduszu Rozwoju Regionalnego.

www. jasienica.pl

SPOTKANIE SENIORÓW

Początek roku, to nie tylko czas podsumowań i planów, ale także okazja do wspólnych spotkań. Takie miało miejsce 4-go lutego br., w tłusty czwartek. Na zaproszenie Przewodniczącego Józefa Niesyta i Zarządu Koła Nr 21 Emerytów, Rencistów i Inwalidów w Jasienicy, do gościnnej sali GOK przybyli najstarsi i nieco młodsi jego członkowie. Mogło się ono odbyć dzięki przychylności wielu ludzi. Przywóz własnymi samochodami zapewnili radni gminy Jasienica z Przewodniczącym Janem Bateltem. Przygotowaniem poczęstunku zajęły się Panie z jasienickiego KGW. Wśród przychylnych działalności seniorów był także Sołtys Bronisław Szalbot. Miejscowe duchowieństwo reprezentował Pastor Andrzej Krzykowski, który w ciepłych słowach i duchu ekumenicznym zwrócił się do uczestników spotkania. Nad całością miała pieczę dyrektor GOK Agnieszka Bronowska - gospodarz obiektu, a nad realizacją dźwięku czuwał Mariusz Wysłych. O tyle ważna to sprawa, że w tym dniu wystąpił z programem słowno-muzycznym Zespół Regionalny "Jasieniczanka", umilając to miłe spotkanie. W imieniu Rady Gminy Jasienica i własnym, Przewodniczący Jan Batelt złożył uczestnikom serdeczne życzenia. Przekazał także życzenia w imieniu Wójta Janusza Pierzyny, który w tym dniu uczestniczył w obradach Komitetu Monitorującego Polska-Czechy. Przewodniczący koła Józef Niesyt w serdecznych, pełnych wdzięczności słowach przywitał zaproszonych gości i wyraził wielką radość z obecności członków koła, a szczególnie tych najstarszych: Stefanii Pieszka, Emilii Kenig i Edwarda Kobieli. Złożył sprawozdanie z działalności koła za 2015 rok. Podziękował za wsparcie władzom gminy oraz za przychylność Pani Agnieszce Bronowskiej - dyrektor GOK. Wyraził nadzieję, że w ramach koła, wspólnych wyjazdach, wycieczkach i spotkaniach, nadal będą rozwijały się więzy i kontakty tego środowiska.

Uczestnik

FERIE W FILII GOK W MIĘDZYRZECZU

W Chacie Międzyrzecze przez cały pierwszy tydzień ferii trwały artystyczne zajęcia dla dzieci. Oprócz warsztatów plastycznych, uczestnicy przygotowali też spektakle, które zaprezentowali swoim kolegom, spędzającym zimowisko w pobliskiej szkole w Międzyrzeczu Górnym.

W pomieszczeniach Chaty Międzyrzecze, filii Gminnego Ośrodka Kultury w Jasienicy, której regionalny wystrój służy kreatywności i twórczości, kilkanaście dzieci spędza pierwszy feryjny tydzień. Ich opiekunka Bernadeta Łuszczewska-Gruszka, instruktorka kultury, codziennie przygotowuje dla nich nowe pomysły na wykazanie się umiejętnościami plastycznymi. Dzieci wykorzystują różne techniki, modelują w glinie, rysują, malują, tworzą kolaże. Miały też okazję odwiedzić miejscową stadninę koni, a w ostatni dzień turnusu z wielkim zaangażowaniem wzięły udział w warsztatach kulinarnych, tworząc m.in. wesołe kanapki, ślimaka z banana i śmietany, czy serowego jeżyka.

Z kolei pod okiem instruktorki teatralnej Anety Kuberskiej przygotowały dwa przestawienia teatralne – „Jasia i Małgosię w krainie baśni" oraz mówiony gwarą spektakl „Stary Barkała w Urzędzie Gminy". Na spektakle zostały zaproszone dzieci z zimowiska, jakie odbywa się po sąsiedzku w szkole podstawowej.

www. jasienica.pl

GMINNY TURNIEJ WIEDZY POŻARNICZEJ

Czterdziestu zawodników z zespołów szkolno-przedszkolnych i gimnazjów w gminie Jasienica wzięło udział w gminnym etapie „Turnieju Wiedzy Pożarniczej”.

Najlepiej na pytania odpowiedzieli Jakub Mendrek z Zespołu Szkolno-Przedszkolnego w Rudzicy i Krzysztof Szczypka z Gimnazjum w Rudzicy i to oni będą reprezentować gminę w na kolejnym etapie turnieju.

Młodych uczestników przywitał wójt Janusz Pierzyna, prezes Zarządu Gminnego OSP. – Niektórych z was widzę po raz kolejny. Cieszy mnie to wasze zainteresowanie tym ważnym tematem. Dziś się tego uczycie, w przyszłości dzięki tej wiedzy będziecie mogli udzielić pomocy drugiemu człowiekowi – mówił do młodych zawodników prezes Janusz Pierzyna.

W gminnych zawodach, które pozwoliły wyłonić najlepszych reprezentantów do drugiego etapu konkursu, wzięło udział 40 uczniów z zespołów szkolno-przedszkolnych i gimnazjów, nie uczestniczyła jedynie reprezentacja Grodźca. W rywalizacji indywidualnej **w kategorii szkół podstawowych** czołowe miejsca zajęli:

Jakub Mędrek –ZSP Rudzica,
Krzysztof Janota – ZSP Iłownica,
Michał Pierzyna – ZSP Jasienica

W kategorii gimnazjum:
Krzysztof Szczypka – Gimnazjum Rudzica,
Kacper Waliczek – Gimnazjum Jasienica,
Dominik Parma – Gimnazjum Mazańcowice

W rywalizacji drużynowej szkół podstawowych czołowe miejsca zajęli:
ZSP Iłownica
ZSP Rudzica
ZSP Jasienica

Wśród **drużyn gimnazjalistów** wyniki turnieju przedstawiają się następująco:
Gimnazjum Jasienica
Gimnazjum Mazańcowice
Gimnazjum Rudzica

W jury gminnego etapu konkursu wiedzy pożarniczej obok wójta Pierzyny oceniali odpowiedzi także Wiesław Siąkała i Krzysztof Kuś, wiceprezesi Zarządu Gminnego OSP, Helena Janota, sekretarz, oraz Roman Marekwica, komendant gminny OSP, autor pytań, jakie zostały przygotowane dla uczniów. Organizatorem turnieju był Zarząd Gminny Zw OSP RP w Jasienicy. Nagrody w formie pucharów, gier i dyplomów ufundowała Gmina Jasienica wspólnie z Zarządem Gminnym Zw OSP RP w Jasienicv.

opracowano na podstawie www. jasienica

WAPNOWANIE GLEB W WOJEWÓDZTWIE ŚLĄSKIM

- dopłaty do wapnowania ze środków WFOŚiGW w Katowicach

Uprzejmie informujemy, że w dniu 18.02.2016r została zawarta umowa pomiędzy ŚIR a WFOŚiGW w Katowicach o dofinansowaniu zadania „WAPNOWANIE GLEB KWAŚNYCH I BARDZO KWAŚNYCH NA TERENIE WOJEWÓDZTWA ŚLĄSKIEGO w roku 2016” realizowanego przez Śląską Izbę Rolniczą w Katowicach.

Przyjmowanie wniosków rozpocznie się od dnia 29.02.2016. Podpisywanie umów o wsparcie z benificjentami odbywać się będzie w godzinach od 9.00 - 13.00 po uprzednim ustaleniu terminu w sekretariacie biura pod numerem tel. 32/258-04-45.

Prosimy o przygotowanie wszystkich wymaganych kserokopii dokumentów, brak jakiegokolwiek załącznika do umowy uniemożliwi zawarcie umowy o dofinansowanie.

www.sir-katowice.pl

PROFESJONALNE CZYSZCZENIE

TOP CLEAN

dywanów i wykładzin
tapicerki meblowej
i samochodowej

tel. 694 168 920
www.top-clean.pl

NA HASŁO „Gazeta Jasienica”
-RABAT 10%
ZAPRASZAMY

SALON FRYZJERSKI

Perfect

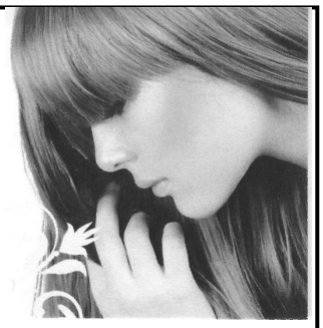

Jasienica,
ul. Cieszyńska 319
(Krzyżówka)
Nowy numer 516184545
PN.-Pt 9^{00}-17^{00} Sob. 8^{00}-13^{00}

BIURO PODRÓŻY „LIDIA”

LATO 2016

- 25.06-01.07.2016 r. Morze Bałtyckie-Niechorze. Pobyt rehabilitacyjno-wypoczynkowy. Koszt całkowity 1100 zł/os
- 24.07-30.07.2016 r. Mazury. Pobyt wypoczynkowy. Koszt całkowity 1100 zł/os
- 19.08-25.08.2016 r. Morze Bałtyckie-Jastrzębia Góra lub Karwia. Pobyt wypoczynkowy. Koszt całkowity 1100 zł.

Zapisy przyjmuje: Lidia Sztwiorok
tel. 692 405 825

ZAKŁAD FOTOGRAFICZNY „FOTO-FLESZ”

Wykonujemy na poczekaniu zdjęcia do dokumentów.
Specjalizujemy się w fotografi ślubnej, szkolnej, reklamowej (wizytówki, identyfikatory, odbitki z nośników cyfrowych).
Zakład czynny od godz. 15^{00}-20^{00}

Janusz Krywult
Landek 115
Tel: 603 338 591
33-815 25 34

KWIACIARNIA „STOKROTKA”

Międzyrzecze Górne
ul. Centralna 175 (OSP)
Tel.: 604 601 370

Zapraszamy: 9^{00}-16^{30}
w soboty 9^{00}-14^{00}

Polecamy: kwiaty cięte i doniczkowe, bukiety ślubne, upominki, perfumy, wieńce i palmy pogrzebowe, znicze i wkłady, sztuczne kwiaty.

DEKORACJE KOŚCIOŁÓW, SAL WESELNYCH
Dekoracje Wielkanocne
Świece i serwetki
www.kwiaciarniamiedzyrzecze.pl

BIURO RACHUNKOWE ANNA GOGLER

- ryczałty
- księgi przychodów i rozchodów
- księgi handlowe
- deklaracje VAT, CIT, PIT, ZUS
- obsługa kadrowo-płacowa
- sprawozdania GUS, NBP

ul. Chałupnicza 228
43-386 Grodziec

tel. +48 696 468 109
www.biurorachunkowe-ag.pl

OBRACAJ.PL
CENTRUM UBEZPIECZENIOWO FINANSOWE

www.obracaj.pl

AUTORYZOWANY PARTNER NAJWIĘKSZYCH FIRM UBEZPIECZENIOWYCH I BANKÓW

Oferujemy:
- Ubezpieczenia komunikacyjne - samochody i motocykle
- Ubezpieczenia majątkowe, na życie
- Pożyczki ekspresowe, kredyty hipoteczne, samochodowe
- Import samochodów i motocykli na zamówienie

PZU, warta., MACIF, MTU, InterRisk, UNIQA, skandia, Proama, BENEFIA, GENERALI, COMPENSA, Gothaer

43-385 Jasienica, ul. Cieszyńska 291, tel. 33 814 03 44
kom. 601 818 841, 697 915 676, e-mail: leszekobracaj@wp.pl
Godziny otwarcia: pon. - pt. 9.00 - 17.00, sobota 9.00 - 13.00
Filia: 43-419 Hażlach, ul. Długa 23 A

Reklama w miesięczniku „Jasienica”
tylko 0,60 zł za 1 cm².
Ogłoszenia drobne
– **1 zł** - za słowo

KWIACIARNIA
W ŚWIĘTOSZÓWCE
E.A. WASZEK
tel.: 603 604 333

czynne:
pon-pt : 9^{00}-17^{00}
sobota: 8^{00}-15^{00}

Oferujemy:
- wiązanki okolicznościowe
- bukiety ślubne
- palmy i wieńce pogrzebowe

JUŻ WKRÓTCE
WIELKANOC

W ofercie naszej kwiaciarni:
- stroiki i kompozycje wiosenne
- świece i serwetki wielkanocne

oraz
- wiosenne kwiaty cięte i doniczkowe
- kwiaty cięte pojedyncze i bukiety

Zapraszamy również
do Salonu Choinek Sztucznych
E.A. WASZEK
Jasienica 1072 ul. Cieszyńska
Zamówienia tel.: 603 604 333
SERDECZNIE ZAPRASZAMY!!!

„METAL-MAX"

Rudzica Centrum
ul. Jana Chrzciciela 547, tel.: 33 815 45 84

Poleca:
- gwoździe, śruby, nakrętki, podkładki
- narzędzia ogrodowe
- elektronarzędzia
- artykuły elektryczne
- artykuły spawalnicze
- farby

Zapraszamy
Od poniedziałku do piątku 8^{00} - 16^{30}
sobota 8^{00} - 13^{30}

ZAKŁAD KOMUNALNY W JASIENICY
świadczy

USŁUGI ASENIZACYJNE
(wywóz nieczystości ciekłych)
na terenie sołectw Gminy Jasienica
Cena 21,09 zł brutto za m³
Tel. kontaktowy:
33/815 37 29 lub 33/829 31 47

www.komunalny.jasienica.pl

✞ ZAKŁAD POGRZEBOWY ✞

SZYMALA ALEKSANDER
Świętoszówka, ul. Szkolna 138
Tel.: 33 815 39 60 lub 33 815 33 45, kom. 502 596 627; fax: 33 815 20 20

Pozostając z wyrazami szczerych kondolencji w chwilach żalu po stracie osoby bliskiej oferujemy najtańszy kompleksowy zakres usług:
✞ autokarawan ✞ wieńce i wiązanki ✞ przewóz zwłok po terenie całego kraju ✞ sprzedaż i dostarczanie trumien ✞ zabieranie zwłok na życzenie klienta do chłodni ✞ ✞ możliwość kremacji zwłok ✞
ISTNIEJE MOŻLIWOŚĆ BEZPROCENTOWEGO KREDYTOWANIA USŁUG

Pracownia Protetyki Dentystycznej

EKSPRESOWA NAPRAWA I WYKONANIE PROTEZ

BIERY, ul. Ogrodowa
TEL.: 504 131 134
33 819 48 77

SKLEP ZOOLOGICZNY
Rudzica Centrum
ul. Jana Chrzciciela 547
pn-pt: 9^{00} - 16^{30}
sob: 8^{00} - 13^{30}

W ofercie:
Artykuły i pokarmy dla: psów kotów, gryzoni i ptaków
Akcesoria akwarystyczne

Znane marki w niskich cenach:
Super Benek, Purina, Brit, Tropical i wiele innych.

Zadzwoń i zamów: 501-45-72-71

BiELOWiCKO