Jasienica

miesięcznik samorządowy gminy

Nr 4 (284) KWIECIEŃ 2016 ISSN 1428-3336 NAKŁAD 2400 *miesięcznik bezpłatny*

WIELKA GALA

15

KONKURS „NAJPIĘKNIEJSZY MOJ"

7

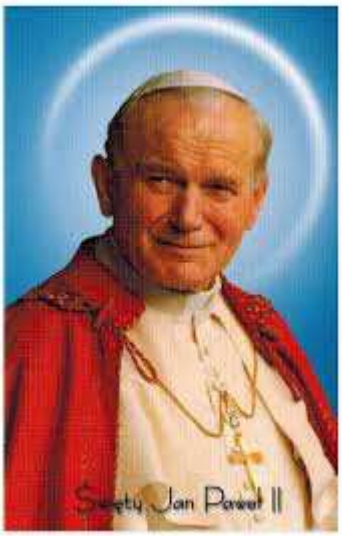

11. ROCZNICA ŚMIERCI ŚW. JANA PAWŁA II

„Zanim stąd odejdę, proszę was...
- abyście nigdy nie zwątpili i nie znużyli się, i nie zniechęcili,
- abyście nie podcinali sami tych korzeni, z których wyrastamy."

***

Nie ulegajcie słabościom!
Nie dajcie się zwyciężyć złu!
Jeśli widzisz, że brat Twój upada podźwignij go,
a nie pozostaw w zagrożeniu.

Z dniem 1.04.2016r. rozpoczyna się realizacja zadania wynikającego z Programu „Rodzina 500+" przyjętego ustawą z dnia 11 lutego 2016r. o pomocy państwa w wychowaniu dzieci. Wójt Gminy Jasienica powierzył realizację tego zadania Gminnemu Ośrodkowi Pomocy Społecznej.
Świadczenie wychowawcze wypłacane na podstawie cyt. Ustawy przysługuje **rodzicom lub opiekunom na pierwsze dziecko, jeżeli dochód netto w przeliczeniu na osobę nie przekracza 800,00 zł, 1200,00 zł jeżeli w rodzinie jest dziecko niepełnosprawne, na każde następne – do ukończenia 18 roku życia, niezależnie od dochodu.**
Świadczenie to ustalane będzie na podstawie złożonego wniosku przez rodziców lub opiekunów dziecka. Wniosek można pobrać przez Internet, w Gminnym Ośrodku Pomocy Społecznej w Jasienicy, w Urzędzie Gminy w Jasienicy lub w szkołach w godzinach pracy szkół.
Wnioski składać można począwszy od **1 kwietnia 2016r.**
W celu sprawnej realizacji programu, wnioski przyjmowane będą w okresie:
- od **01.04.2016r. do 08.04.2016r. w szkołach podstawowych:**
w Międzyrzeczu, Jasienicy, Rudzicy, Wieszczętach, Iłownicy, Grodźcu, Mazańcowicach,
w przedszkolu w Świętoszówce w godz. od 8:00 do 16:00, /w poniedziałek i czwartek od 9:00 do 17:00/
- od **01.04.2016r. do 30.04.2016r.** w Gminnym Ośrodku Pomocy Społecznej w Jasienicy w godz. od 7:00 do 18:00
- od **02.05.2016r. do 01.07.2016r.** w Gminnym Ośrodku Pomocy Społecznej w Jasienicy w godzinach pracy.
Wnioski można także przesłać tradycyjną pocztą lub przez internet za pomocą portalu empatia.mrpips.gov.pl, PUE ZUS, ePUAP oraz bankowości elektronicznej.
Uwaga
Wnioski o świadczenie wychowawcze przysługujące na pierwsze dziecko, których przyznanie uzależnione jest od dochodu, należy składać tylko w Gminnym Ośrodku Pomocy Społecznej w Jasienicy.
W przypadku złożenia wniosku o ustalenie prawa do świadczenia wychowawczego w terminie od 01.04.2016r. do 01.07.2016r. /włącznie/, prawo do świadczenia wychowawczego ustala się od dnia 01 kwietnia 2016r. z odpowiednim wyrównaniem. Rozpatrzenie wniosku złożonego w w/w terminie tj. ustalenie i wypłata przyznanego świadczenia wychowawczego następuje w terminie do trzech miesięcy, licząc od dnia złożenia wniosku z prawidłowo wypełnionymi dokumentami.

Wójt Gminy Jasienica
mgr inż. Janusz Pierzyna

„W naszym wielkim świecie
Cierpi istot wiele
Serce bardzo krwawi
Gdy to przyjaciele"

ZAPROSZENIE

Serdecznie zapraszamy do wzięcia udziału w akcji charytatywnej

„RAZEM DLA DZIECI"

Akcja odbędzie się **17.04.2016** (niedziela) **o godz.14^{00}** przy remizie OSP Landek. Jej nadrzędnym celem jest pomoc i wsparcie niepełnosprawnych dzieci i dorosłych, zamieszkujących trzy miejscowości naszej gminy: Iłownicę, Landek i Rudzicę.
W ramach akcji planujemy szereg atrakcji, zarówno dla dzieci jak i dorosłych. Będzie to wydarzenie o charakterze edukacyjnym i rozrywkowym. Planuje się również przeprowadzenie zbiórki publicznej.
Warto wspomóc tę akcję, gdyż pokazujemy wtedy naszą postawą, że nie jesteśmy obojętni na cudze problemy.

CEL JEST SZCZYTNY, GDYŻ MOŻEMY CHOĆ TROCHĘ ZMIENIĆ CZYJEŚ ŻYCIE.

Wydarzenie zostało objęte honorowym patronatem Wójta Gminy Jasienica.

ZAPRASZAMY!!!

ORGANIZATORZY: LUDZIE DOBREJ WOLI

Wydawca miesięcznika samorządowego „Jasienica": Gmina Jasienica
Realizacja wydawnicza: Gminny Ośrodek Kultury w Jasienicy, 43-385 Jasienica 1360, tel.:33 821 20 56; e-mail: gok@jasienica.pl; Redaktor naczelny Romuald Bożko, e-mail: braldo@interia.pl; Z-ca red. naczelnego, red. techniczny, skład: Zofia Polok, e-mail: polzo@vp.pl;
Druk: „Prasa Beskidzka" Sp. z o.o., 43-300 Bielsko-Biała, ul. Dubois 4
Redakcja nie zwraca nadesłanych tekstów oraz zastrzega sobie prawo ich skracania bez uprzedniego powiadomienia autora, zmiany tytułów i opracowania redakcyjnego. Za treść reklam i ogłoszeń redakcja nie ponosi odpowiedzialności.

RELACJE WÓJTA GMINY JASIENICA

GOSPODARKA WODNA

25-go marca w Urzędzie Gminy Jasienica, odbyło się spotkanie z Śląskim Zarządem Melioracji Wodnych oraz przedstawicielami Dyrektora Regionalnego w Katowicach - projektantem, odnośnie wykonania koncepcji budowy zbiornika retencyjnego w Międzyrzeczu Górnym koło prochowni. Ten temat ciągnie się już kilka lat. W tej sprawie dość mocno interweniujemy, aby osoby odpowiedzialne w naszym państwie za realizację zadań w dziedzinie małej retencji podjęły temat albo budowy tego zbiornika, albo decyzję, że ten zbiornik budowany nie będzie. Ta sprawa ciągnie się już kilka lat, kiedy to w poprzednim rządzie, odpowiedzialny za te sprawy był minister Miller, organizowane były spotkania między innymi w tym temacie i byliśmy jako gmina zapraszani na te spotkania.. Z naszego punktu widzenia, nie można w nieskończoność opowiadać ludziom, że ten zbiornik będzie, a w rzeczywistości nic w decyzyjnym zakresie się nie dzieje. Dlatego również prosiłem o takie spotkanie, by uporządkować te sprawy, usystematyzować je i móc przedstawić te informacje naszemu społeczeństwu. Wygląda to na dzisiaj tak, że Śląski Zarząd Melioracji Wodnych zlecił wykonanie koncepcji, którą drogą ten zbiornik ma iść. Na spotkaniu zostały przedstawione ramy tej koncepcji. Projektant przedstawił wersje budowy zbiornika. Pierwsza to zbiornik suchy, bez eksploatacji złoża, gdzie na 40-tu hektarach jest rumosz na tym terenie,. Następna koncepcja to podwyższenie wałów na zlewni Iłownicy. Inny wariant, to wydobycie kruszywa pod zbiornikiem i wykonanie zbiornika suchego. Następnie zbiornik mokry, który byłby bez eksploatacji złoża i następny wariant to zbiornik mokry z eksploatacją złoża. Na spotkaniu projektant skłaniał się do wersji zbiornika suchego. Czyli teren zostałby przy wzmożonych opadach deszczu zalany, następnie po zejściu wody teren pozostawałby bez wykupu ziemi i użytkowany nadal przez rolników. W tym zakresie moje stanowisko było zdecydowanie przeciwne. Nie wyraziłem nawet chęci na rozważanie takiej koncepcji. Nie można się zgodzić na to, by wszystko co przyniesie woda pozostawało na tym terenie i z tego tytułu zarówno właściciele jak i gmina miały ponosić ogromne koszty z przywracaniem go do użytku.

Myślę, że działania obecnego rządu pójdą w kierunku dopracowania koncepcji, która ma powstać w naszym państwie, a mianowicie instytucji Wody Polskie, w ramach której ujęty będzie nasz zbiornik retencyjny. Na dzień dzisiejszy jest tworzona koncepcja i do czerwca br. projektant ma przedstawić projekt do zaopiniowania przez Śląski Zarząd Melioracji Wodnych.

BOISKO W LANDEKU

Tren pod boiskiem w Landeku, jest własnością Państwowej Akademii Nauk w Gołyszu - Gospodarstwo Landek. Od paru lat staraliśmy się , by ten teren pozyskać na rzecz gminy. Natomiast nie było pozytywnej odpowiedzi ze strony PAN. Obecnie po zmianie dyrektora spotkałem się z nowym dyrektorem, omówiliśmy możliwości pozyskania tego terenu na rzecz gminy. Umożliwiłoby to wykonanie niezbędnych inwestycji, których jako dzierżawca, zgodnie z ustawą, nie mogliśmy realizować.
Teraz mam nadzieję na rozwiązanie tego problemu i stworzenie lepszych warunków na rozwój sportu i rekreacji w sołectwie Landek.

ZAKUP PALIWA GAZOWEGO

Bardzo ważną rzeczą jest zakup paliwa gazowego. Zrobiliśmy zestawienie wszystkich liczników gazu we wszystkich obiektach użyteczności publicznej na terenie gminy: szkół, ośrodków zdrowia, bibliotek, jednostek OSP, placówek GOK-u, Urzędu Gminy Jasienica i zorganizowaliśmy przetarg, i okazało się , że przyniosło to bardzo pozytywny efekt. Została obniżona cena zakupu gazu o 31%, co w przeliczeniu na całość rachunków daje nam oszczędność 246415,- złotych. Jest to bardzo pozytywny proces.

Ponieważ odbyły się spotkania z mieszkańcami odnośnie grupowego zakupu energii, to jeżeli będzie wola mieszkańców przystąpienia do tej formy zakupu i zaistnieje możliwość połączenia zakupu energii elektrycznej oraz gazu, to firma Optima mogłaby się podjąć zorganizowania takiej grupy i przystąpienia do przetargu, co mogłoby przynieść wymierne korzyści dla gospodarstw domowych.

STUDIUM ZAGOSPODAROWANIA PRZESTRZENNEGO

Informowałem naszych mieszkańców, odnośnie wstrzymania prac związanych ze zmianą prac Studium Zagospodarowania Przestrzennego dla gminy Jasienica. Obecnie podjęliśmy starania dotyczące dokończenia tego studium, podpisaliśmy aneks z firmą urbanistyczną.
W trakcie postępowania są analizy w zakresie dotyczącym wymogów nowej ustawy. Jeżeli te analizy zakończą się pozytywnym efektem i uda się, zgodnie z nowymi wytycznymi przeprowadzić to postępowanie, to w trzecim kwartale tego roku chcielibyśmy przyjąć ten dokument uchwałą Rady Gminy Jasienica. Wszystkich mieszkańców zainteresowanych tym dokumentem proszę o wyrozumiałość i cierpliwość, gdyż zwłoka spowodowana została nowymi uwarunkowaniami prawnymi i koniecznością dostosowania do nich przygotowanego wcześniej dokumentu.
Przypomnieć należy, że 18 listopada Pan Prezydent podpisał ustawę, która uniemożliwia gminom uchwalić tych dokumentów wg. procedury wtedy obowiązującej ustawy. Samorządy w Polsce nie mogą się zgodzić – czy 5 lat pracy ma zostać wyrzucone do kosza???

str. 4

RELACJE WÓJTA GMINY JASIENICA

INWESTYCJE

Ruszyły prace przy budowie dwóch mostów ujętych w budżecie gminy.

Na Potoku Rudawka ul. Sarniej w Międzyrzeczu. Realizacją zajmie się Zakład Budowlany MOST-BUD, który wyłoniony został w procedurze przetargowej. Wartość inwestycji 226 tys. zł. Prace ruszyły i będą realizowane do października br.

Kolejnym będzie most w Jasienicy na ul. Szkolnej. Kończymy wszystkie uzgodnienia. Zostały wycięte drzewa, by można było wejść w teren. Również zostały podpisane akty notarialne dotyczące przejęcia gruntów w obrębie tego mostu, gdyż nowy most nie byłby do zrealizowania w granicach obecnych działek. Z tego tytułu przystąpiliśmy do procedury zakupu. Obecnie jesteśmy na etapie pozwolenia na budowę . Będziemy organizować przetarg, by w tym roku zadanie to zostało zrealizowane.

PRZYGOTOWANIA DO PROGRAMU 500+

Zgodnie z decyzją rządu, gmina stara się przygotować do tego zadania jak najlepiej. Uruchomiliśmy w ośmiu placówkach szkół podstawowych pracowników Gminnego Ośrodka Pomocy Społecznej, bo tak zostało scedowane to zadanie. W dniach od 1 do 8 kwietnia br. zainteresowani złożeniem wniosku nie będą musieli przychodzić do GOPS w Jasienicy, ale w placówkach szkolnych, gdzie odprowadzają swoje dzieci, będą mieli możliwość pobrania i złożenia wypełnionych wniosków o to świadczenie. Myślę, że takie rozwiązanie ułatwi proces składania i weryfikacji tych wniosków. W następnych tygodniach zainteresowani będą mogli złożyć te wnioski w Gminnym Ośrodku Pomocy Społecznej w Jasienicy, chociaż jeśli będzie to dla nich wygodniejsze, mogą składać te wnioski już 1 kwietnia. Również w budynku Urzędu Gminy w Jasienicy uruchomiliśmy dwa biura na ten cel. Na okres przyjmowania wniosków dwie panie na kierowniczych stanowiskach zrezygnowały ze swoich biur, by dostosować je dla potrzeb wydawania i wstępnej weryfikacji składanych wniosków.

Dziękuję za relacje

Notował

R. Bożko

PREMIERA SZTUKI „HIOB" KAROLA WOJTYŁY W KOŚCIELE ŚW. JERZEGO W JASIENICY

W dniu 13 marca 2016 roku w kościele św. Jerzego w Jasienicy odbyła się premiera sztuki napisanej przez Karola Wojtyłę pt. „Hiob". Po raz pierwszy zaprezentował nam się amatorski zespół teatralny, który pracuje w jasienickiej parafii pod okiem ks. Tomasza Sroki. Grupa zapaleńców włożyła dużo pracy, aby zaprezentować licznie zebranej widowni bardzo trudny temat: przyjęcia cierpienia jako drogi do prawdziwego człowieczeństwa, zaufania i świadomego poddania się woli Boga. Występ poprzedziły słowa ks. Tomasza, który naświetlił historię i okoliczności powstania sztuki. „Hiob" był jednym z pierwszych dramatów napisanych przez K. Wojtyłę w 1940 roku pod wpływem lektury Księgi Hioba ze Starego Testamentu. Czas powstania zbiegł się też z czasem cierpień tysięcy ludzi podczas hitlerowskiej okupacji i był wyrazem bólu z jakim zmagał się Karol Wojtyła, gdy patrzył na Polskę, Polaków szarpanych przez zawieruchę wojenną. Aktorzy z wielkim zaangażowaniem pokazali losy człowieka sprawiedliwego, wiernego i miłującego Boga, który został obarczony bólem, nieszczęściem tak wielkim, że nie potrafił się z nim pogodzić i przyjąć go bez zadawania pytań. Hiob wytrzymał wszystkie próby, jakie nasłał na niego Bóg, chociaż miał chwile buntu, rozpaczy, poczucia osamotnienia. Trudne, długie role, zaangażowanie aktorów zwróciły uwagę widzów. Pomysłowe stroje, prosta lecz bardzo przemawiająca scenografia były mocnymi stronami spektaklu. **Narratorem był Franciszek Glos, w rolę tytułową Hioba wcielił się Jerzy Kanik, otaczał go zespół w składzie: Bogusława Wieczorek, Katarzyna Musioł, Beata Kanik, Jolanta Lokajczyk, Anna Cichy, Romuald Bożko i Tomasz Lokajczyk.**

Spektakl przyniósł widzom ważne, pozytywne przesłanie: miłość Boga jest tak wielka, że pomoże przemóc zwątpienie, które często bierze górę nad wiarą, zaufaniem Bogu i całkowitym powierzeniu Mu swojego życia. Przesłanie jest bardzo aktualne, przecież każdy z nas na co dzień, tak jak Hiob, zmaga się z tym co niesie życie: bólem, niepewnością, cierpieniem, poczuciem osamotnienia. Jest jednak Ktoś, kto zawsze czuwa nad nami i otacza nas swą wielką, niezmierzoną miłością, Komu warto powierzyć swoje życie. Spektakl podobał się publiczności, świadczyły o tym gromkie brawa i to, że jeszcze długo przeżywaliśmy to, co działo się na scenie.

Wszystkim aktorom serdecznie gratulujemy udanej premiery.

Dziękujemy ks. Tomaszowi za to, że podzielił się z nami swoim reżyserskim talentem. Liczymy, że po raz pierwszy, ale nie ostatni! Docenił to też cały zespół teatralny, składając księdzu podziękowanie i wręczając kwiaty.

Obejrzała, doświadczyła i spisała

M. Hawełek

Fotoreportaż: www.traffoto.pl ; www. parafia-jasienica.pl

PANI DYREKTOR – DZIĘKUJEMY!

Z dniem 25 marca 2016 roku po prawie 41 latach pracy w bibliotekach naszego powiatu przeszła na emeryturę Pani Dyrektor Maria Hareńczyk.

Swoją przygodę z bibliotekarstwem rozpoczęła 18 sierpnia 1975 roku w Wojewódzkiej Bibliotece Publicznej w Bielsku-Białej jako bibliotekarz w wypożyczalni dla dorosłych w Bibliotece Dzielnicowej.
16 marca 1989 roku podjęła pracę w Gminnej Bibliotece Publicznej w Jasienicy, gdzie 1 lutego 2001 roku została powołana na stanowisko Dyrektora tej placówki. Funkcje tę Pani Maria pełniła do czasu przejścia na emeryturę.

Panią Dyrektor zapamiętamy jako człowieka bardzo pracowitego i oddanego sprawom bibliotek i czytelnictwa w naszej gminie. Widzieliśmy jak codziennie z wielką pasją traktowała swoją pracę, co zaowocowało wieloma sukcesami. Uważamy, że najważniejszym osiągnięciem Pani Marii było przeprowadzenie komputeryzacji księgozbioru w GBP i jej filiach. Odtąd nasze zbiory są dostępne jako elektroniczna baza danych także przez Internet. To bardzo ułatwia nam pracę i kontakt z czytelnikami. Do 2008 roku GBP w Jasienicy była pierwszą biblioteką w powiecie bielskim ze skomputeryzowanym księgozbiorem, co miało duży wpływ na przyznanie naszej bibliotece I miejsca w konkursie na Najlepszą Bibliotekę w Powiecie Bielskim w roku 2007/2008.

Pani Dyrektor dbała o to, aby księgozbiory w naszych bibliotekach były odnawiane i systematycznie wzbogacane o nowości wydawnicze. Idąc z duchem czasu Pani Maria stworzyła dział zbiorów specjalnych – audiobooków, który ciągle jest uzupełniany i cieszy się dużą popularnością wśród naszych czytelników. Maria Hareńczyk starała się także, aby w placówce przez Nią kierowanej każdy znalazł coś dla siebie. Często odbywały się tutaj liczne spotkania kulturalne i edukacyjne dla dorosłych, młodzieży i dzieci. Dorośli użytkownicy naszej biblioteki spotykali się z pisarzami, w tym z pochodzącymi z naszej gminy Danutą Korecka, Juliuszem Wątrobą i Heleną Miklar, a także z podróżnikami, muzykami i innymi ciekawymi ludźmi.

Bliskie Jej sercu było ocalenie od zapomnienia gwary i tradycji Śląska Cieszyńskiego, poprzez spotkania z jej miłośnikami, takimi jak prof. Daniel Kadłubiec, Jan Chmiel, Juliusz Wątroba i Józef Niesyt. Częstymi gośćmi biblioteki były dzieci i młodzież, dla których Pani Dyrektor organizowała różnorodne imprezy np. lekcje biblioteczne, czytanie bajek, „Godzina Radości", teatrzyki edukacyjne. Włączała się również w akcje ogólnopolskie, przygotowując np. urodziny Kubusia Puchatka czy Dzień Pluszowego Misia. Młodzi użytkownicy biblioteki na pewno na długo zapamiętają swój udział w Nocach Andersena. W bibliotece dzieci i dorośli mogli rozwijać swoje pasje i zainteresowania poprzez uczestnictwo w warsztatach decoupage, bibułkarstwa i ceramiki.

Przez kilka lat powodzeniem cieszyły się konkursy fotograficzne o różnorodnej tematyce, w których brali udział miłośnicy fotografii z terenu naszej gminy i nie tylko.

Seniorzy, którzy spotykali się w bibliotece na warsztatach komputerowych, zapewne wdzięczni są za naukę obsługi komputera i pokazanie możliwości jakie daje dziś Internet.

Podczas szesnastoletniego dyrektorowania Pani Marii zmienił się wygląd i otoczenie bibliotek w naszych gminach. Wiemy, że nie są to wszystkie inicjatywy, którymi, jak napisał w podziękowaniu skierowanym do Pani Dyrektor, prof. zw. dr hab. Jan Malicki - Dyrektor Biblioteki Śląskiej, dowiodła „że rola bibliotekarza jest niezmiernie ważna i zasługuje na najwyższy szacunek. Dzięki osobom, takim jak Pani, możliwe jest budowanie pozytywnego wizerunku współczesnej biblioteki publicznej – instytucji otwartej i przyjaznej."

W czasie pełnienia funkcji Dyrektora, zaangażowanie Pani Marii w szereg różnych akcji, a przede wszystkim codzienna żmudna, mrówcza praca, była również zauważana i doceniana przez Wójta Gminy mgr inż. Janusza Pierzynę, Starostę Bielskiego i Stowarzyszenie Bibliotekarzy Polskich. W ciągu tych lat były też podziękowania od szkół za współpracę i udział w jury konkursów recytatorskich, gwarowych i literackich.

My, jako pracownicy, mamy wiele powodów aby naszej Pani Dyrektor dziękować za szesnaście lat wspólnej pracy. Obojętnie, czy współpracowaliśmy ze sobą wiele lat, czy tylko kilka miesięcy na pewno zapamiętamy Panią Marię jako człowieka bardzo serdecznego, otwartego, życzliwego, gotowego zawsze pomóc, który nie tylko od nas wymagał, ale także motywował do pracy, umożliwiał rozwój zawodowy oraz dostrzegał i doceniał nasze zaangażowanie. Najmłodsi z nas poznawali pod okiem Pani arkana zawodu bibliotekarskiego, rozbudzali w sobie pasje i zamiłowanie do wykonywanej pracy, książek i drugiego człowieka. Podziwialiśmy Panią za prostotę i umiejętność nawiązywania bezpośrednich kontaktów z ludźmi. Z taką samą uprzejmością i uśmiechem odnosiła się Pani do każdego użytkownika biblioteki. Nadal pozostanie Pani dla nas wzorem bibliotekarza i człowieka i za to bardzo, bardzo Pani dziękujemy!

Pracownicy GBP w Jasienicy i jej filii.

„Bajtel i starzik rzondzom po naszymu - gwarowe spotkania pokoleń "

- upowszechnianie kultury, sztuki, ochrony dóbr kultury i dziedzictwa narodowego

Stowarzyszenie Przyjaciół Szkoły i Promocji Gminy Jasienica opracowało projekt; „Bajtel i starzik rzondzom po naszymu - gwarowe spotkania pokoleń" , który został dofinansowany przez Gminę Jasienica, w kwocie 3 300 zł i jest realizowany w okresie od 10.03.2016 r. do 15.11.2016 r.

Celem głównym projektu jest propagowanie znajomości gwary Śląska Cieszyńskiego, tutejszych obyczajów oraz strojów, a także znanych postaci z regionu. Wszyscy beneficjenci, bez względu na wiek, począwszy od przedszkolaków a skończywszy na seniorach , będą mogli zaprezentować swoje umiejętności, wygłaszając teksty gwarowe. Rywalizować o miano najlepszego recytatora – gawędziarza będą zgłoszeni do konkursu uczniowie gimnazjów z naszej gminy i gmin ościennych. Wszyscy zebrani zapoznają się również z ludowymi utworami muzycznymi w wykonaniu uczniów Gimnazjum w Jasienicy.

Cały projekt podzielony jest na dwie części :

a) część I: konkurs recytatorski, wystawa prezentująca dorobek kulturowy Śląska Cieszyńskiego, koncert zespołu folkowego z Gimnazjum w Jasienicy

b) część II: spotkanie gawędziarskie, prelekcja na temat twórców regionalnych, wystawa prac rękodzielniczych z naszego regionu, prezentacja potraw regionalnych.

Realizacja projektu przyczyni się do popularyzacji znajomości kultury, języka i obyczajów naszego regionu. Jednocześnie będzie okazją do wymiany doświadczeń pokoleniowych.

Pragniemy przekonać dzieci i młodzież, ale także dorosłych mieszkańców naszej gminy, że gwara jest językiem, funkcjonującym podobnie jak język literacki i może wyrazić wszystko, co czujemy, przeżywamy, co chcemy opisać i przekazać.

Nasz projekt może być także hołdem i ukłonem w stronę przodków, którzy „po naszymu" mówili, myśleli i wyrażali wszystko to, co leżało im na sercu. Gwara była dla nich naturalnym językiem i wyrażali za jej pomocą więcej uczuć i treści niż w polszczyźnie. To, co mówili, jak się ubierali, czy jakie mieli obrzędy, było bezpośrednio związane z językiem, którym się posługiwali.

Chcemy zachęcić do zaprezentowania swoich umiejętności w posługiwaniu się gwarą wszystkich, młodych i nieco starszych, mieszkańców gminy Jasienica – obie części projektu będą szansą na zaprezentowanie swoich umiejętności recytatorskich i gawędziarskich szerszemu gronu odbiorców.

Pragniemy wzbudzić u mieszkańców poczucie dumy z przynależności do regionu i upowszechniać znajomość zarówno gwary Śląska Cieszyńskiego, jak i tutejszej kultury, sztuki, obyczajów regionalnych, jednocześnie kształtując postawę dumy z minionego pokolenia.

Rywalizacja podczas konkursu może być dobrym sposobem na uświadomienie uczniom, że warto dbać o swoje dziedzictwo i nie wstydzić się swoich korzeni.

Zapraszamy gimnazja z terenu naszej gminy oraz gmin ościennych do uczestnictwa w projekcie!

Termin konkursu: 12 maja 2015 r. , godz. 10^{00} , sala GOK w Jasienicy (w budynku Urzędu Gminy).

PYSZNE CUDEŃKA

W Wielki Tydzień, dokładnie 22 marca, w Zespole Szkolno-Przedszkolnym w Jasienicy, odbył się Konkurs Cukierniczy na Najpiękniejsze Ciasto Wielkanocne.

Konkurs spotkał się z dużym zainteresowaniem uczniów, gdyż wiele dzieci podjęło trud i przyniosło piękne i kolorowe ciasto wielkanocne. Jury w składzie nauczycieli i uczniów z SU oceniało samodzielność, oryginalność dekoracji wielkanocnej oraz estetykę wykonania i miało nie lada trudne zadanie, gdyż wszystkie ciasta były wspaniałe! Po burzliwych naradach wyłoniono zwycięzców w trzech kategoriach: mazurek wielkanocny, babka wielkanocna i ciasto wielkanocne w ciekawej formie.

Wszyscy uczniowie Zespołu mogli nie tylko podziwiać, ale i spróbować tych wspaniałych wielkanocnych wypieków, podczas degustacji ciast konkursowych następnego dnia w szkole.

Wszystkim, którzy wzięli udział w konkursie gratulujemy pomysłu oraz zaangażowania i zapraszamy na kolejną edycję konkursu cukierniczego, tuż przed Świętami Bożego Narodzenia.

Wioletta Machalica

STAWIANI MOJA

Tylko na Orawie, Spiszu i na Śląsku zachował się jeszcze zwyczaj stawiania „moja", „mojki" lub „jedlicki". „Moj to był wbity w ziymie łokorowany świyży kole dwanost metrów świyrk, kierymu zostawiali na kóńcu małe drzewko, na nim wieszali strokate bandle, stawiali jóm pannóm na wydaniu, tym kiere się uzdały, nóm kawalyróm".(1)

Zwyczaj stawiania mojów sięga ponoć korzeniami czasów antycznych, kiedy Grecy, Etruskowie i Rzymianie stawiali drzewka na domach i budynkach gospodarskich, by chronić je przed złymi duchami i chorobami. Drzewko majowe było symbolem ducha wzrostu, zdrowia, płodności, symbolizowało także obfitość w zbiorach, powodzenie dla mieszkańców oraz zapewniało dobrobyt. Pierwsze informacje o mojach w Europie pochodzą z 1255 roku. Stawiano jej wówczas jako przejaw czci i życzliwości przed kościołami, ratuszami, domami zamożnych i poważanych osób, wysokim urzędnikom gminnym, a w wojsku wyższym rangą oficerom, a także przed domami dziewcząt cieszących się szczególnym powodzeniem. Nie wiadomo kiedy dokładnie zwyczaj ten zawędrował na ziemie polskie. Szczególnie popularny był w Karpatach i na Śląsku. Zachował się obraz namalowany w 1590r. przez artystę malarza Hansa Donauer. Tam właśnie jest przedstawiony po raz pierwszy moj. Etnografowie uważają, że zwyczaj stawiania moja, rozpowszechnił się dość szeroko po wojnie 30- letniej (po 1648 r.). Nie ulega jednak kwestii, że już w wieku XVI postawienie moja było znakiem poważnego zainteresowania się dziewczyną, a nawet przy pewnych, określonych okolicznościach mogło mieć prawne znaczenie. I tak np. w Czechach uznawano prawomocność ożenków nie tylko na podstawie ślubowania wierności i miłości, a także po udokumentowaniu oświadczeniami świadków, że postawiono na tę okoliczność moja. Zwyczaj stawiania mojów musiał być bardzo rozpowszechniony na Orawie, skoro w roku 1839 panowie na zamkach orawskich, wydali surowy zakaz stawiania moji, by chronić lasy przed nadmierną wycinką.

Moje stawiano na trzy sposoby :

- chłopak stawiał moj tylko tej dziewczynie, o której względy się starał
- kawalerowie stawiali moj jako dar dla wszystkich dziewczyn we wsi
- moj stawiany był dla każdej dziewczyny, ale gdy miała ona swojego chłopca, jej moj musiał być inny niż reszta

Wszystkie dziewczyny z niecierpliwością czekały na pierwszomajowe oświadczyny. Jeżeli niektóre nie miały wzięcia, to ich ojcowie sami w tajemnicy stawiali nocą moje.

Bywało również i tak, że zamiast moja stawiano dziewczynie dziada. Był to wtedy wielki wstyd. Toteż pilnowano w nocy, aby takiego dziada nie postawiono. Pilnowano również, aby nikt nie wywiercił dziury w żerdzi na której stał moj.

Moj stawiany jest zawsze w nocy z ostatniego dnia kwietnia na 1 maja, czyli w Noc Filipa i Jakuba. Na moju czasami umieszczana była tabliczka - z dedykacją, wierszem lub wyznaniem. Do rana czuwają przy nim warty kawalerów. Jest bowiem też zwyczaj, że konkurenci podcinają niepilnowanego moja. Albo dlatego, że ubiegają się o tę samą pannę, albo złośliwie. Gdy noc minie - moje są już bezpieczne i stoją do Zielonych Świątek. Dopiero wówczas można je było ściąć, a ceremonii tej powinien dokonać stawiający moja. Powinien on również porąbać go na drobne kawałki i rozpalić ognisko. Wtedy to panna, przed której domem się znajduje, zobowiązana jest przygotować poczęstunek i gorzałkę dla kawalerów lub kawalera, odbywa się również zabawa z muzyką, czyli tzw. ogrywanie moja.

Z czasem, w niektórych miejscach publiczne oświadczyny powoli zanikły, a stawianie moja nabrało charakteru ogólnego, stawiano tylko 1 maszt we wsi. Między wsiami dochodziło do rywalizacji o najbardziej okazałego moja. Prowadziło to do ścinania i kradzieży moja, przez konkurencyjną wieś. Istniał nawet swoisty kodeks czy regulamin kradzieży moja, który mówił m.in. , że :

- nie wolno moja odbierać siłą
- wolno go ukraść tylko wtedy, gdy nie jest pilnowany, lub gdy pilnujący np. upiwszy się śpi i nie strzeże drzewka
- konkurencyjna wieś, która ukradnie moj, powinna z dumą podać ów fakt do publicznej wiadomości i żądać należnego okupu (zwyczajowo - beczki piwa),
- jeśli moj nie został wykupiony, można go postawić w swojej wsi, jeżeli jest wyższy, lub postawić go obok swojego, po uprzednim odarciu z ozdób, jako swoiste „drzewo hańby",
- moja nie wolno kraść po 1 maja (do tego czasu, od momentu postawienia, należy go pilnować),
- kradzież nie podlega zaskarżeniu sądowemu. Sąd i tak by sprawę umorzył, nakazując jednocześnie poszkodowanym, żeby na przyszłość lepiej moj pilnować.

Opracowanie : GOK Jasienica

1. Materiały archiwalne Muzeum Beskidzkiego w Wiśle

REGULAMIN VI KONKURSU "NAJPIĘKNIEJSZY MOJ"

POSTANOWIENIA OGÓLNE

1. Organizatorem konkursu „NAJPIĘKNIEJSZY MOJ" (zwany dalej Konkursem) jest Gminny Ośrodek Kultury w Jasienicy.
2. Konkurs ma charakter regionalny.
3. Celem Konkursu jest podtrzymanie tradycji stawiania "Moji".
4. Zasady Konkursu:
   a. Konkurs przeznaczony jest dla mieszkańców z terenu Gminy Jasienica
   b. Konkurs rozpocznie się w nocy z ostatniego kwietnia na pierwszego maja 2016 r.
5. Warunki uczestnictwa:

Warunkiem przystąpienia do Konkursu jest dostarczenie do biura Gminnego Ośrodka Kultury w Jasienicy

str. 8

REGULAMIN VI KONKURSU ”NAJPIĘKNIEJSZY MOJ" c.d

zgłoszenia do dnia **28.04.2016 r**.(czwartek). Prosimy o dotrzymanie terminu zgłoszenia. Moje nie zgłoszone na kartach zgłoszeń, nie będą oceniane.
Telefon kontaktowy : 33 821 20 56
e-mail : gok@jasienica.pl
www.gokjasienica.pl

POSTANOWIENIA SZCZEGÓŁOWE

1. Komisja oceniająca zostanie wybrana przez Organizatora.
2. Ocena "Moji" przez Komisję nastąpi w dniu 1 maja 2016 r.
3. Komisja przy ocenie moji będzie kierować się następującymi kryteriami:
   - tradycyjny wygląd i sposób mocowania
   - dekoracja oraz ew. treść i estetyka dedykacji
   - wysokość i usytuowanie "Moja"
4. Komisja przyzna nagrody finansowe i wyróżnienia ufundowane przez Organizatora.
5. Wręczenie nagród nastąpi w terminie ustalonym przez Organizatora.

POSTANOWIENIA KOŃCOWE

1. Przebieg Konkursu koordynowany jest przez Organizatorów.
2. Ostateczna interpretacja Regulaminu należy do Organizatorów.
3. Decyzja komisji o przyznaniu miejsca i nagrody jest ostateczna i nie przysługuje od niej odwołanie.

Organizatorzy przed stawianiem Moja proszą o zwrócenie uwagi na następujące kwestie :

1. Wybór miejsca. Szukamy takich miejsc, aby Moj był ozdobą okolicy.
   Prosimy o zachowanie porządku i uprzątnięcie terenu przez osoby stawiające Moja
2. Dedykacje na Mojach nie mogą być wulgarne
3. Prosimy zadbać o bezpieczeństwo uczestników, widzów, sąsiadów, przechodniów!!!

Nie grubość drzewa stanowi o gracji Moja, ale smukłość oraz dobór wierzchołka, proporcji, kolorystyki, wykonanych i umocowanych ozdób.

Prosimy o staranne i bezpieczne mocowanie Moja.

4. Intencją Organizatorów nie jest narażanie uczestników i innych osób na niebezpieczeństwo, co może mieć miejsce przy stawianiu grubych i ciężkich Moji .

- Organizatorzy Konkursu nie biorą odpowiedzialności za bezpieczeństwo osób biorących udział w Konkursie oraz nie ponoszą odpowiedzialności za ew. szkody materialne powstałe w trakcie Konkursu.
- Organizator nie pokrywa żadnych kosztów ponoszonych przez uczestników w związku z udziałem w Konkursie.
- Organizator nie ponosi odpowiedzialności za działania osób trzecich niezwiązanych z Konkursem, które mogą przynieść szkody uczestnikowi lub jego majątkowi.
- Organizator nie ponosi odpowiedzialności za zdarzenia uniemożliwiające przeprowadzenie Konkursu spowodowane działaniami sił wyższych oraz przyczynami nieleżącymi po jego stronie lub okolicznościami, za które odpowiedzialności nie ponosi lub których nie można uniknąć bez poniesienia dodatkowych kosztów.
- Biorąc udział w Konkursie, uczestnik wyraża zgodę na przetwarzanie przez organizatora jego danych osobowych, zwłaszcza dla celów związanych z wykonywaniem zobowiązań wynikających z Konkursu wobec uczestników.
- Zgłoszenie się do Konkursu jest jednoznaczne z akceptacją niniejszego regulaminu.

UWAGA : Organizatorzy przypominają o ważnych aspektach tradycji stawiania Moja :

- **MOJA NIE WOLNO ODBIERAĆ SIŁĄ**
- **KONKURENCYJNEGO MOJA MOŻNA ŚCINAĆ TYLKO DO RANA (GODZ. 6.00) 1MAJA !!!**

Bardzo prosimy o uszanowanie wielowiekowych tradycji. Postępowanie niezgodne z powyższymi zasadami jest niehonorowe i nosi znamiona wandalizmu.

CZY TO WORCE?

Witóm piyknie.

Tak to już je, że sóm w życiu chwile radości, kie zdo sie człowiekowi, żeby cały świat do góry nogami przewrócił, a pnioki z korzyniami wytargoł. Ale sóm też chwile, kie przychodzi jakosi mankulija, starość, do niczego człowiek ni mo chynci, chodzi łod niczego ku niczymu i nic go nie cieszy. Jedni prawióm, że majóm w takich mómyntach chandre, a młodzi godajóm, że doła. A i na mnie tako nimoc czasym przydzie i myślym se, czy to moji pisani je kómu potrzebne. Czy to kiery czyto ło tych ludziach, kierych już miyndzy nami ni ma, ło tej starej downej mowie, co to gościła w kożdej chałpie, a dzisio niejedyn prawi, że to gańba tak godać. Czy to worce pisać ło tych starch zwyczajach, kiere pomału sie tracóm, ło tych pieśniczkach, kiere ludzie tak radzi śpiywali łod rana do wieczora, ło tym tańcowaniu na muzykach kaj niejedyn zedrzył zolówki. Kie żech tak rozmyśloł zaszczyrkoł telefón:

- Witóm piyknie panie Józku – łodezwoł sie po drugij stronie mój znómy, młody kamrat.
- Wiy pan co? Jo móm takóm wielkóm prośbe, coby mi pan doradził, bo dziołcha mo na zadani dómowe napisać, jaki sóm nejpopularniejsze pieśniczki naszego Regiónu Cieszyńskigo. Bo jo ji kozoł napisać: Szła dziyweczka do laseczka i Góralu czy ci nie żal.

Tóż zaczył żech mu zaroz godać:

- Jo jak byłbych twoim rechtorym, to za takóm łodpowiydź dostołbyś jedynke, ale wybocz i zaroz ci to wszystko powykłodóm. Jo tam ni ma żodyn wysztudyrowany w tej dziedzinie, ale wiym, co też kożdy cieszyniok mo wiedzieć a i tyn co tu sie zakorzynił, że nejpopularniejszóm pieśniczkówm naszej Ziymi je „Szumi jawor szumi” - je to hymn naszego regiónu. Zaś drugo równorzyndno to ta, kieróm tak radzi śpiywómy na kożdóm łokazje łod łurodzynio człowieka aż po zgón – je to „Łojcowski dóm”. I chcym ci jeszcze kamracie powiedzieć, że je trzecio, kiero też mi sie zdo bardzo ważno, to „Olza”. W tych pieśniczkach je moc miłości, móndrości i przywiónzanio do tej naszej Cieszyńskij Ziymi. To wszystko też je w tej nauczycielce, kiero zadała dzieckom taki

str. 10

... Z GÓRKI ...

Taki zwykły dzień

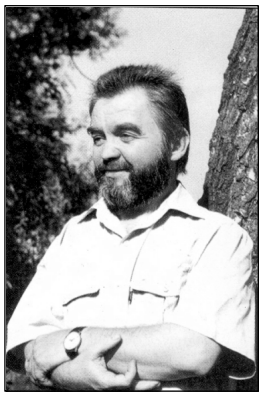

Taki zwykły dzień. Szarawo, ponurawo, sześć stopni za oknem, z którego widzę jak sarny się pasą pod lasem, a już bliżej – ulicą - od czasu do czasu przemknie samochód i zabłoconym poboczem (bo szczęście w postaci trotuaru do mnie nie sięga) idzie do sklepu sąsiadka, przede wszystkim po chleb, bo poniedziałek…

Kotka Pola wydziera się, jak zwykle rano, czekając aż jej dam do miseczki kociego jedzonka, bo na myszy już nie ma ochoty (wprawdzie zamordować zamorduje, ale aby zjeść upolowaną zdobycz to nie ma mowy, bo przyzwyczaiła się do „wysokoprzetworzonej" karmy, podobnie zresztą jak nasze wyrośnięte dzieci do mlekopodobnego białego płynu z kartonu, czy spreparowanej szynkopodobnej masy przypominającej tylko z wyglądu tą szlachetną wędlinę…)

Słowem zwyczajny dzień… A jednak niezwykły, bo to dzisiaj właśnie pierwszy dzień wiosny!!! Wprawdzie granica oddzielająca zimę i wiosnę umowna, ale przecież umowy społeczne są wpisane w nasze stadne życie. Czyli wiosna, a jak wiosna to budzące się życie, a jak budzące się życie to rozmnażanie… A jak rozmnażanie to miłość… A jak miłość to szaleństwo! Wszak według najnowszych badań psychiatrów, miłość jest wyjątkowym stanem, rodzajem choroby psychicznej w czasie której człowiek jest nieświadom, co czyni, albowiem gdyby był świadomy, to nigdy by nie popełnił głupstw, które są następstwem zakochania, że wymienię chociażby zawieranie w tym euforyczno-anomalnym stanie małżeństw…

Ale Pierwszy Dzień Wiosny, o którym wiedzą prawie wszyscy, nie jest jedynym wyjątkowym dniem, w tym dniu, bowiem – o czym już wiedzą tylko nieliczni – jest to także Światowy Dzień Poezji. Oczywiście – poeci są jeszcze większymi wariatami niźli zakochani (czy to szczęśliwie czy tragicznie), bo o ile miłość po jakimś czasie przechodzi, to wariat myślący i widzący inaczej, którego zowią pogardliwie poetą, w tym swoim nienormalnym stanie pozostaje do końca życia. I nie pomoże mu psycholog, psychiatra, terapia indywidualna, czy zbiorowa, ani nawet ksiądz, który wszystko wie najlepiej (nawet jak poczynać i wychowywać dzieci czy godzić się z żoną!).

Tedy Pierwszy Dzień Wiosny uczcijmy całodobową radością, a Światowy Dzień Poezji minutą …ciszy… Bo cisza jest nam tak samo, a może jeszcze bardziej potrzebna, niźli szept, rozmowa, śmiech, czy krzyk… Bo w ciszy i z ciszy rodzi się wszystko. Wprawdzie najmądrzejsza księga świata mówi, że na początku było Słowo, ale prapoczątkiem słowa była cisza… Pomilczmy więc trochę… Może i z naszego milczenia, w naszej ciszy zrodzi się pomysł na życie, na życzliwość, na szacunek dla bliźnich – nawet tych, którzy mają czelność myśleć inaczej, niż sobie ubzdurał ten czy ów nawiedzony polityk, który przeminie szybciej niż przypuszcza, nim trwa kadencja, stanowisko, upajanie się władzą, bo żądza władzy jest po stokroć gorsza i niebezpieczniejsza niż miłość i poezja razem wzięte…

Juliusz Wątroba

Z okazji jubileuszu 50- rocznicy urodzin

Ks. Proboszczowi

Andrzejowi Szczepaniakowi

składamy najserdeczniejsze gratulacje i życzenia.

Za piękną i oddaną posługę oraz budowanie wspólnoty parafialnej. Za niezwykle ważną i mądrą obecność w naszym życiu oraz towarzyszenie nam w wielu istotnych dla nas wydarzeniach i przeżyciach.

Życzymy wielu lat pięknego kapłaństwa, wytrwałości i siły w realizacji ambitnych planów oraz dużo Łask Bożych.

Niech dobry Pan Bóg księdzu proboszczowi błogosławi.

Wójt Gminy Jasienica
Radni Rady Gminy Jasienica

CZY TO WORCE?

zadani, coby przybliżyć im tóm Małóm Łojczyzne w kierej żyjóm. Brawo, brawo i niski łukłony takim nauczycielóm. A choć ji nie znóm to poszeptóm ji na łucho, coby dzieckóm na zadani dómowe kozała przetłumaczyć jaki zdani gwarowe na tyn piykny jynzyk polski abo łodwrotnie z polskigo na gware. To by był ruch po chałpach, łojcowie, starzycy, a i sómsiedzi byliby zaangażowani ku tej robocie. Poprzypóminaliby se ty stare słowa, kierych sie już dzisio mało łużywo. Zaś młodzi, zamiast w swoji godce takich wyrazów jak nara, spoko, luzik, siema itd. może ty poznane słowa ze swojigo regiónu zaczyliby wplatać do swoji mowy jak wstónżke do warkocza. Kiesi tak przeca było, że wysoce wysztudyrowane profesory, docynty, dochtory, duchowni, kierzy wyrośli tu na tej Cieszyńskij Ziymi, a chynyło ich daleko poza granice naszej Małej Łojczyzny nie łukrywali, że sóm stela. W ich mowie dało sie słyszeć piykny akcynt cieszyński. Tak też zachowywali sie wykształcóni ludzie z inszych regiónów. Dyć wyniyśli swojóm tożsamość ze swoich dómów, wypili jóm z mlykym matki i żodyn z nich sie za to nie gańbił, mieli to w wielkij zocy. Downi, kie sie trefiło w wielkim świycie, nie jyny zwyczajnego śmiertelnika, ale też docynta czy profesora dało sie poznać po jego akcyncie i wyrażyniach z jakij czyńści Ślónska pochodzi. Łóni byli dumni, że mogóm godac „po swjimu”. :

A dzisio zaś młodego nałukowca czy to z Warszawy, Łodzi, Krakowa, czy aji z naszych dziedzin w godce sie nie rozróżni, bo nie wyniysli tego jynzyka ze swojigo łojcowskigo dómu. A przeca kierysi móndrzejszy łody mnie powiedzioł „kto chce mierzyć drogę przyszłą, musi wiedzieć skąd się wyszło”.

W teraźniejszych czasach ponikierzy myślóm, że w ich żyłach płynie hrabiowsko krew i za nic majóm to co było downi. A jo znóm to minione pokolyni ludzi łuczciwych, skrómnych, pełnych miłości i przywiónzanio do swoji łojcowskij ziymi i móm ich w wielkij zocy.

Nie dali jak zeszły tydziyń na przystanku autobusowym trefił żech szkolnioka, kiery sie do mnie łuśmiychnył i powiedzioł piyknie pozdrowiyni. Tóż spytołech go czy mnie zno?

Jakbych pana ni mioł znać? – dyć cało moja rodzina pana zno, a to dziynki tym łopowiadanióm, kiere piszecie w naszej gazecie. Skoro jyno gazeta sie łukorze, tata w chałpie siado za stół łotwiyro jóm na tej waszej strónie i zaczyno głośno, pomału czytać, a my dziecka siadómy wedla niego i posłóchómy. Babka zaś skoro tate łusłyszy czytać, choćby jaki serial , zaroz je przy nas, biere łokulory na nos, jak , i zaczyno nóm tłumaczyć słowa kierych my nie rozumiemy. Ale i łóna zapómniała już ponikiere słowa tóż na pumoc woło dziadka. Łón już wiy, ło co chodzi, telewizor gibko gasi, siado za stołym i zaczynajóm sie spómnienia ło jego tacie, starzykach, ło chałpach kierych już ni ma, ło ciotkach i łujcach. Godajóm też ło wojnach, ło roztomajtych przygodach, ło ciekawych ludziach, kierzy żyli na naszej dziedzinie i ło downych zwyczajach. A jo dziynki tym rodzinnym spotkanióm przy stole poznowóm tyn miniony świat, w kierym żyli moji przodkowie.

Po takim łopowiadaniu szkolnika wiym, że worce, worce spóminać, worce pisać, coby choć kapke przekozać tego bogactwa ło naszych dziedzinach, ło życiu kiere sie na nich downi toczyło.

J. N. Josiyniczanin

JACENTY IGNATOWICZ – finalista programu TVN „Mam talent” w naszej szkole.

4 marca 2016 r. gościł w naszej szkole Jacenty Ignatowicz – niezwykły człowiek o niezwykłych umiejętnościach muzycznych. Muzyk, folklorysta, góral z Żywca, znany z gry na liściu finalista programu „Mam talent”. Zaproszony gość zaprezentował niezwykle bogate instrumentarium złożone ze znanych popularnych obecnie jak i unikatowych, często zapomnianych instrumentów. W czasie swojego występu raczył nas góralską gawędą i różnymi zgadywankami. Pan Jacenty przyniósł ze sobą między innymi piszczałkę pasterską, fujarkę, róg pasterski, dudy, multanki, okarynę, trąbitę. Mogliśmy dowiedzieć się interesujących historii na temat pochodzenia prezentowanych instrumentów, wykorzystania i ich przekształcania, a opowieści urozmaicane były grą na tych instrumentach. Wysłuchaliśmy również legend żywieckich oraz dowiedzieliśmy się z czego składa się tradycyjny strój górala. Występ naszego gościa spotkał się z entuzjazmem, gdyż nie sposób nadziwić się talentowi pana Jacentego.

Tomasz Polak

JEST CO WSPOMINAĆ....

W czasie tegorocznych ferii zimowych, przez dwa tygodnie, od 15 do 26 lutego 2016r. w Zespole Szkolno-Przedszkolnym w Jasienicy, odbywały się zajęcia rekreacyjno-sportowe, w których wzięło udział 83 dzieci.

Organizatorzy zapewnili bogaty program, wiele niezapomnianych atrakcji, dbali o bezpieczeństwo dzieci i wspaniałą atmosferę.

Zorganizowaliśmy dwa wyjazdy na basen do Goczałkowic Zdroju, dwa wyjazdy do sali zabaw *Zabawowo* w Bielsku-Białej, wyjazd do kina *Helios*, kulig połączony z pieczeniem kiełbasy w Wiśle Czarne oraz wyjazd do Krainy Zabaw *Jupi Jupi Jaj* w Bielsku-Białej. Oprócz wycieczek dzieci dwukrotnie wzięły udział w warsztatach organizowanych na terenie szkoły – ozdabiały miseczki techniką decupage oraz wykonały świąteczną pisankę z wikliny papierowej. Dzieci mogły również korzystać z sali gimnastycznej i sali komputerowej, a gdy pogoda dopisała spędzaliśmy czas na świeżym powietrzu, na boisku szkolnym.
Każdego dnia był pyszny obiad i słodki podwieczorek.

Szczególne wyrazy podziękowania kierujemy do Wójta Janusza Pierzyny i Rady Gminy za wsparcie finansowe tak bogatego programu zimowiska oraz sponsorom:

- PHU Marek Ferfecki
- Sklep Mięsno-Wędliniarski „U Krzyśka” Otylia Pilarz
- P.P.H.U. „Pasja” Sylwester, Jan i Karina Pasterny s.c.
- IGLOTEX Kraków Sp. z o.o Filia Bielsko-Biała
- PHU „Komers – Mag” Spółka Jawna Krzysztof Moc

Organizatorzy

Drogiemu Jubilatowi

Ks. Proboszczowi Andrzejowi Szczepaniakowi

z Parafii Rzymsko-Katolickiej w Grodźcu
z okazji 50 rocznicy urodzin
życzenia zdrowia, szczęścia, samych radosnych chwil, życzliwości
od ludzi, niesłabnącego żaru ducha w trudnej kapłańskiej posłudze,
opieki Matki Bożej i niech każdego dnia towarzyszy księdzu pomoc
i opieka Boża
składają

Parafianie z Grodźca i Świętoszówki

Serdeczne życzenia dla

Marii i Józefa Waleczek

z okazji 60-tej rocznicy ślubu, a jubilatowi z okazji 80-tych urodzin,
wszystkiego dobrego, każdego dnia wesołego, obfitych łask Bożych
i zdrowia na dalsze lata życia
życzą
córki z mężami,
wnuczki z rodzinami i prawnuczęta

STO LAT !!!

SKANSEN ZE SŁÓW

Tak swój nowy tomik poezji określił Pan Juliusz Wątroba na spotkaniu z cyklu poświęconego gwarze, które odbyło się w Gminnej Bibliotece Publicznej w Jasienicy dnia 1 marca 2016 roku. Prezentowany tomik wierszy nosi tytuł „Wczora Była Niedzieliczka”, jest podzielony na dziewięć części tematycznych np. „Moji miejsce”, „Jyeno na dobre” i zawiera słowniczek wyrazów gwarowych użytych w tekstach.

Przypomnę, że wcześniej ukazały się dwa tomiki „To było wczora” i „Herbowizna”. Pan Juliusz zdaje sobie sprawę, że… „nasza gwara rozpłynęła się, odeszła z ludźmi, z chatami krytymi strzechą ustępując miejsca nowemu światu… i właśnie dlatego robię co mogę, żeby przenieść w nowe pokolenie mowę Ojców, która jest naszym dziedzictwem i bezcennym bogactwem”.

Inspiracją do wydania kolejnego tomiku w gwarze była Ogólnopolska Konferencja Dialektologiczna, odbywająca się w Uniwersytecie Pedagogicznym w Krakowie. Pan Juliusz brał udział w tej konferencji, na której prof. dr hab. Jadwiga Wronicz z Instytutu Języka Polskiego PAN wygłosiła referat pt. „System gwarowy w tekście poetyckim twórczości Juliusza Wątroby.” W swoim referacie Pani Profesor bardzo pięknie określiła gwarę, jaką posługuje się nasz Poeta pisząc… „Tak czystej gwary prawie nie spotyka się w żywym języku – jest ona wynikiem zamysłu autora, który to co „było wczora” przekazał nie tylko odtwarzając zapamiętane zdarzenia i obrazy, ale i językiem, który był wczora, a który stanowi dla Niego cząstkę dziedzictwa…”.

Ciekawym dopełnieniem tomiku są reprodukcje obrazów i rzeźb twórców ludowych z naszego regionu, szczególnie cenne dla Pana Wątroby są prace Józefa Brychcego z Rudzicy. W czasie spotkania Poeta uświadomił uczestnikom, ile zachodu wymaga wydanie książki, ile trzeba odwiedzić osób, zdobyć zaświadczeń i zgód na publikację reprodukcji prac. Pan Juliusz przedstawił swoje utwory w sposób tematyczny np. poświęcone zwierzętom, przyrodzie, religii, ludziom.

Z powodu niesprzyjających spacerom warunków atmosferycznych – opady śniegu, spotkanie było bardzo kameralne, w niemalże rodzinnej atmosferze, która wszystkim uczestnikom przypadła do gustu.

Maria Jareńczyk Dyrektor GBP w Jasienicy

DOGOTERAPIA W PRZEDSZKOLU

W ostatnich dniach, przedszkolaków z Zespołu Szkolno-Przedszkolnego w Jasienicy odwiedził szczególny gość – pies rasy labrador o imieniu Nela.

W czasie zajęć, dzieci miały możliwość bliskiego poznania z żywym stworzeniem, poznały jego budowę. Mogły dowiedzieć się, jaką rolę odgrywa pies w społeczeństwie, jak należy zachować się wobec obcego psa, jakie zasady obowiązują w czasie pierwszego spotkania z psem. Wszystkie przedszkolaki zostały zapoznane z zasadami, jakie należy przestrzegać podczas zabawy z pupilem, o czym należy pamiętać idąc z nim na spacer, jak prawidłowo go nakarmić, a także, w których sytuacjach nie należy podchodzić do czworonoga oraz jak zachować się w sytuacji, gdy nas zaatakuje.

W czasie spotkania przedszkolaki mogły osobiście doświadczyć łagodności psa, który posłusznie wykonywał polecenia, które były odpowiednio kierowane przez prowadzącą zajęcia.

Wizyta psa terapeuty w przedszkolu, wniosła wiele nowych doświadczeń w życie wszystkich, którzy w spotkaniu z psem Nelą mogli uczestniczyć. W trakcie spontanicznej i radosnej zabawy dzieci miały możliwość kontaktu ze zwierzęciem, przyzwyczaiły się do obecności psa, chętnie głaskały go i uczestniczyły w zajęciach. Wspólne, edukacyjne zabawy wywołały mnóstwo emocji, a kontakt z przyjaznym czworonogiem był dużym przeżyciem, szczególnie dla najmłodszych. Dzięki tym zajęciom, nawet najbardziej nieśmiałe przedszkolaki, starały się przełamać swoje lęki społeczne.

Urszula Grulich, Anna Fender

UCZNIOWIE ZŁAPALI BAKCYLA…

O tym, że najlepiej uczy się poprzez zabawę, wiedzą na pewno uczniowie Zespołu Szkolno-Przedszkolnego im. T. Kościuszki w Jasienicy. Z inicjatywy nauczycielek matematyki i zajęć komputerowych mgr Magdaleny Walasik oraz mgr Joanny Duławy pracownicy Akademii Techniczno-Humanistycznej w Bielsku-Białej, pod przewodnictwem dr inż. Tomasza Gancarczyka zorganizowali dla szóstoklasistów edukacyjne warsztaty komputerowe, które odbyły się 10 lutego 2016 roku.

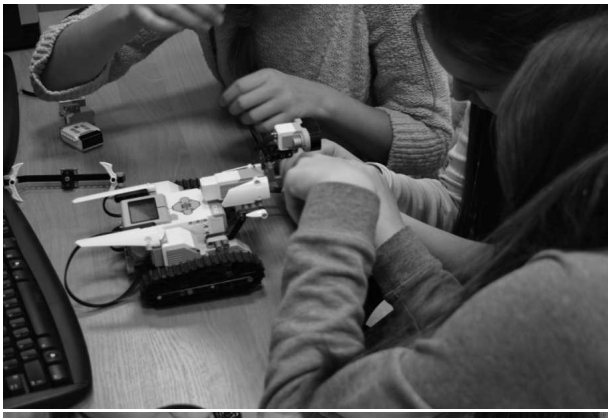

Warsztaty podzielone były na trzy panele. Pierwszy z nich. poświęcony był nauce programowania z wykorzystaniem aplikacji i robotów Lego Mindstorms. W czasie tych zajęć uczniowie pod okiem prowadzącego inż. Michała Micora programowali roboty, które następnie poruszały się do przodu, do tyłu, obracały się wokół własnej osi oraz zatrzymywały się, gdy na swojej drodze napotkały przeszkodę.

Kolejny panel prowadził dr inż. Łukasz Więcław wraz z studentką Katarzyną Jasiewicz, prezes koła informatycznego RESET. Tym razem uczniowie programowali roboty Makeblock mBot-Blue. W efekcie omijały one przeszkody, jeździły po wyznaczonej linii, czy odgrywały komponowane melodyjki.

W ostatnim panelu uczniowie odwiedzili z dr inż. Tomaszem Gancarczykiem ciekawe miejsca uczelni. W laboratorium wydziałowym zobaczyli drukarkę i skaner 3D, a mgr inż. Ewa Bebek oraz mgr inż. Adam Jabłoński pokazali, jak działają maszyny czy roboty zaprojektowane i wykonane przez studentów. Dzieci odwiedziły również serwerownię, a oprowadzający mgr inż. Artur Naglik zdradził sporo ciekawostek o tym miejscu.

Warsztaty były wspaniałą lekcją. Nauka poprzez zabawę pozwoliła odkrywać talenty, rozwijać zdolności i zainteresowania, a współpraca z Akademią Techniczno-Humanistyczną, z pewnością przyczyni się do popularyzacji nauk technicznych i matematyczno-przyrodniczych wśród uczniów.

Joanna Duława

NIESAMOWITE FERIE W ZESPOLE SZKOLNO – PRZEDSZKOLNYM W IŁOWNICY

W dniach od 15 do 19 lutego w Zespole Szkolno – Przedszkolnym w Iłownicy zostały zorganizowane zajęcia dla naszych uczniów, którzy chcieliby w atrakcyjny sposób spędzić czas wolny. Trzydziestosiedmioosobowa grupa dzieci miała możliwość spędzenia ferii zimowych, nie przed telewizorem, komputerem, czy tabletem, ale czynnie, w ruchu i na świeżym powietrzu.

Zajęcia zorganizowane przewidziano na pięć dni. Dzieci miały zagospodarowany czas od poniedziałku do piątku, w godzinach od 8: 00 do 13: 00, a zajęcia prowadzone były w trzech równoległych grupach. Przebiegały według wcześniej opracowanego przez wychowawców harmonogramu, zawierającego elementy programów profilaktycznych „Spójrz *inaczej*" oraz „*Szkoła dobrego wychowania*". Szczególny nacisk położono na te elementy, które zapewniały uczniom wszechstronny rozwój, aktywizowanie młodzieży do aktywnego spędzania wolnego czasu oraz kształtowanie nawyku zdrowego trybu życia. Uczestnicy zimowiska brali udział w zajęciach sportowych,

str. 17

WIOSENNA ATRAKCJA DLA MŁODZIEŻY

Ochotnicza Straż Pożarna w Świętoszówce, zaprasza w dniu 07.05.2016r. dziewczęta i chłopców do licznego udziału w rekreacyjnej imprezie sportowej, zwanej „Biegiem Floriańskim". Trasa biegu jest prowadzona atrakcyjnymi ścieżkami. Zadanie jest współfinansowane ze środków Urzędu Gminy w Jasienicy.

Bieg jest przewidziany dla 4 - ech grup wiekowych:

- I kategoria: 8-10 lat
- II kategoria: 11 -13 lat
- III kategoria: 14-17 lat
- IV kategoria: od 18 lat

Długość trasy biegowej w zależności od grupy wiekowej:
900m, 1300m, 2500m, 5 000m.
Zgłoszenia do biegu przyjmowane będą w dniach 2-6 maja 2016r. w godz. 17.00-19.00, w strażnicy OSP Świętoszówka.
W dniu biegu zapisy do godz. 9.00
Tel.: (0338152924) - 668414682 - 517830139
Rozpoczęcie imprezy o godz.: 10.00.
Zbiórka uczestników przy remizie o godz.: 9.30.
Koszulki startowe - do wyczerpania zapasów.
Zdobycie I, II, III miejsca w danej grupie wiekowej gwarantuje otrzymanie atrakcyjnej nagrody.
Fax: 338152020
e-mail: Stroka@autograf.pl

Wpisowe „Biegu Floriańskiego" - 10 zł.

Przy zapisie potrzebne będą:
- data urodzenia
- miejsce zamieszkania
- wymagana pisemna zgoda rodziców lub opiekunów prawnych przy osobach niepełnoletnich

SUKCES GIMNAZJALISTKI Z JASIENICY

W dniu 18.03.2016 r., odbył się w Katowicach Okręgowy Etap Olimpiady Promocji Zdrowego Stylu Życia PCK, na którym rejon Bielska-Białej PCK reprezentowała **Jagoda Bocian**, uczennica Gimnazjum w Jasienicy. Jagoda zajęła I miejsce i będzie reprezentować Okręg Katowice PCK na szczeblu krajowym w Warszawie, w dniach 9-11 czerwca 2016 r.

Jagoda po wygraniu etapu szkolnego zakwalifikowała się do etapu rejonowego olimpiady, który przeszła pomyślnie i awansowała do etapu okręgowego. Ten etap wymagał przeprowadzenia akcji prozdrowotnej i wysłania na konkurs sprawozdania z przeprowadzonej akcji. Wraz grupą członków PCK w naszej szkole, pod kierunkiem opiekuna pani Barbary Mierzejewskiej przygotowała akcję pod hasłem „Bądź panem Internetu nie sługą”, którą objęto nie tylko uczniów naszej szkoły, lecz również ich rodziców. Pomysł na akcję spodobał się komisji nie tylko ze względu na sposób jej przeprowadzenia, ale również ze względu na aktualność problemu wynikającego z upowszechniania się różnych środków multimedialnych i ich wpływu na życie ludzi.

Za tę akcję nasze gimnazjum otrzymało maksymalną ilość punków. Drugą część tego etapu stanowił test składający się z 40 pytań. Suma punktów dała Jagodzie I miejsce.

Nasza szkoła już po raz czwarty reprezentowała rejon Bielsko-Biała, na Etapie Okręgowym Olimpiady Promocji Zdrowego Stylu Życia PCK w Katowicach. Najwyższe miejsca jakie do tej pory zajęliśmy to trzecie i czwarte.

BM

Wielka gala w Gminnym Ośrodku Kultury w Jasienicy

W dniu 21 marca 2016 roku w Gminnym Ośrodku Kultury w Jasienicy, odbyła się uroczysta gala będąca podsumowaniem wyników **II Powiatowego Multimedialnego Przeglądu Szkolnych Teatrzyków, pod hasłem "Małe i duże igraszki ze sztuką"** skierowanego **do uczniów klas I – VI powiatu bielskiego i miasta Bielska – Białej.**

Inicjatorem przedsięwzięcia była Dyrektor Zespołu Szkolno – Przedszkolnego w Wieszczętach – mgr Ilona Walach, zaś koordynatorami - Barbara Mikołajczyk, Katarzyna Karatnik, Danuta Macura i Dagmara Skowron. Honorowy patronat nad konkursem objęli: **Wójt Gminy Jasienica – mgr inż. Janusz Pierzyna oraz Starosta Bielski – mgr inż. Andrzej Płonka.**

Celem przeglądu było m.in. inspirowanie do poszukiwań oryginalnych form pracy twórczej oraz prezentacja dorobku artystycznego uczniów w wieku szkolnym.

Na zaproszenie organizatorów odpowiedziało pięć grup teatralnych ze szkół:

- SP nr 2 Towarzystwa Szkolnego im. Mikołaja Reja w Bielsku – Białej – grupa teatralna „Teatr 2", spektakl „Akademia Wyobraźni" (opiekunowie: Agnieszka Marczyńska, Anna Chrobak - Steckel, Ewa Żydek)
- ZSP w Jasienicy – grupa teatralna „Teatralni.pl", przedstawienie „Z pamiętnika małego przedszkolaka" (opiekunowie: Wioletta Machalica i Piotr Morawski)
- ZSP w Grodźcu – grupa teatralna „Antrakt", spektakl „Zemsta inaczej" (opiekunowie: Barbara Kabat, Beata Szostok, Magdalena Szczotka)
- ZSP w Międzyrzeczu – grupa teatralna „Leśne Skrzaty", spektakl „O smoku, który nie porywał dziewcząt" (opiekun:Edyta Gajewicz)
- SP Świętoszówka – grupa teatralna „Koło historyczne , sztuka „Król Jan III Sobieski i jego skrzydlate wojsko" (opiekun: Janusz Kaps)

W przeglądzie wzięła też udział grupa teatralna gospodarzy - ZSP w Wieszczętach - teatr „Kurtyna" w przedstawieniu „W sieci" (opiekunowie: Barbara Mikołajczyk, Katarzyna Karatnik).

Profesjonalne jury w osobach: **Marii Suprun, Tomasza Lorka – aktorów Teatru Polskiego w Bielsku – Białej oraz Agnieszki Bronowskiej – Dyrektora GOK „Drzewiarz" w Jasienicy** wyłoniło zwycięzców.

Grand Prix i I miejsce w kategorii klas IV – VI przypadło grupie teatralnej **z ZSP w Wieszczętach za spełnienie wszystkich wymaganych kryteriów regulaminowych, zwarty scenariusz, siłę przekazu, przejrzystość formy oraz najsilniejsze wrażenie wywarte na jury.**

I miejsce w kategorii klas I – III zdobyła **grupa teatralna z ZSP w Międzyrzeczu za interesującą realizację, mądre przesłanie i scenariusz dostosowany do wieku wykonawców.**

Uroczyste podsumowanie przeglądu, połączone z rozdaniem nagród dla wszystkich uczestników, odbyło się w sali GOK w Jasienicy. Spotkanie zainaugurował występ na żywo, szkolnego koła teatralnego **„Kurtyna" z ZSP w Wieszczętach,** prowadzonego przez **Barbarę Mikołajczyk i Katarzynę Karatnik,** ze zwycięskim spektaklem **„W sieci".**

Po powitaniu zebranych przez pomysłodawcę i gospodarza uroczystości **– Dyrektora ZSP w Wieszczętach – Ilonę Walach** głos zabrał **członek jury – Tomasz Lorek,** który omówił poziom tegorocznych spektakli i uzasadnił wybór nagrodzonych przedstawień. Następnie uczestnicy spotkania mieli okazję obejrzeć krótką, multimedialną prezentację dotyczącą wszystkich zespołów biorących udział w przeglądzie, wraz z krótkimi fragmentami każdej sztuki. Wreszcie nadszedł czas na wiele ciepłych słów i gratulacji dla zwycięzców, uczestników przeglądu oraz ich opiekunów. ze strony **Wójta Gminy Jasienica – Janusza Pierzyny i Dyrektora Gminnego Zespołu Obsługi Szkół i Przedszkoli w Jasienicy – Urszuli Bujok.** Nagrodzoną w kategorii klas I – III prezentację **„O smoku, co nie jadał dziewcząt"** goście obejrzeli przy pomocy projektora. Zwycięskie prezentacje spotkały się z żywym aplauzem publiczności.

W części końcowej gali Dyrektor ZSP w Wieszczętach, wręczyła zwycięzcom i uczestnikom przeglądu nagrody, w formie dyplomów oraz pucharów. Wszystkie zespoły biorące udział w konkursie oraz ich opiekunowie

str. 16

Wielka gala w Gminnym Ośrodku Kultury w Jasienicy

otrzymali upominki rzeczowe ufundowane przez **Starostwo Powiatowe w Bielsku – Białej.** Członkowie zwycięskich grup teatralnych wraz z opiekunami otrzymali dodatkowo nagrodę specjalną, w postaci **wyjazdu do bielskiej „Banialuki" na spektakl „Chłopiec z gwiazd"** - w dniu 23 marca 2016 roku. Całość imprezy została **sfinansowana przez Wójta Gminy Jasienica.**

Finałem spotkania był smaczny poczęstunek w postaci kanapek, ciast oraz ciepłych i zimnych napojów.

II Powiatowy Multimedialny Przegląd Szkolnych Teatrzyków, był drugim tego typu przedsięwzięciem na terenie gminy Jasienica, powiatu bielskiego i miasta Bielsko-Biała. Kolejne - przewidziane są w następnych latach.

Za pomoc w organizacji imprezy i zapewnienie jej prawidłowego przebiegu, Dyrektor ZSP w Wieszczętach wraz z koordynatorami działania serdecznie dziękują:

- Państwu Arkadiuszowi i Halinie Kliś – właścicielom sklepu ogólnospożywczego w Bielowicku
- Rafałowi Zachurze i Dariuszowi Florkowi – właścicielom sklepu „Euro" w Jasienicy
- Anecie Tolarz – pracownikowi działu promocji gminy
- Agnieszce Bronowskiej i Mariuszowi Wysłych z GOK Jasienica oraz rodzicom i pracownikom szkoły: Beacie Martynek, Aurelii Zahradnik, Monice Grzywnie, Wioletcie Gardas, Ewie Walas, Helenie Gruszce oraz Franciszkowi Kidoniowi.

Barbara Mikołajczyk

NAGRODA DLA PRZEDSZKOLA Z WIESZCZĄT - UDZIAŁ W GALI FINAŁOWEJ W WARSZAWIE

VI Multimedialny Ogólnopolski i II Międzynarodowy Przegląd Małych Form Parateatralnych „ Smykolandia – Warszawa - Mokotów 2016.

Już po raz trzeci przedszkolaki z Zespołu Szkolno - Przedszkolnego z Wieszcząt, wzięły udział w **VI Multimedialnym Ogólnopolskim i II Międzynarodowym Przeglądzie Małych Form Parateatralnych „Smykolandia-Warszawa-Mokotów 2016**."

Kolejny raz możemy się cieszyć, zdobyciem **wyróżnienia**. Przedszkolaki z grupy starszaków. przygotowały inscenizację wiersza J. Tuwima ,,Spóźniony Słowik", w której wyróżnienie zdobyła **Weronika Ryś, za rolę Pani Słowikowej**. Wyróżnienie za interpretacje wiersza, otrzymała także **opiekun grupy - Joanna Kenig.** Oba wyróżnienia mają dla nas szczególne znaczenie, gdyż przegląd odbywa się pod patronatem Ministerstwa Edukacji Narodowej, a o jego międzynarodowym charakterze świadczy udział grup przedszkolnych z Łotwy, Litwy i Bułgarii.

Obie Panie - Pani Słowikowa oraz Pani J. Kenig wzięły udział w uroczystej Gali Finałowej Przeglądu w Warszawie, która miała miejsce 18 marca 2016 r. w Domu Kultury „ Kadr" w Warszawie.

Gratulujemy sukcesu i czekamy na udział w przeglądzie w roku 2017!

Ilona Walach - dyrektor ZSP w Wieszczętach

BIELSKA KRAINA W OBIEKTYWIE

Rozpoczął się konkurs fotograficzny, który swoim zasięgiem obejmuje obszar działania Stowarzyszenia Lokalna Grupa Rybacka Bielska Kraina.

Pasjonaci fotografii, w ramach konkursu „Bielska Kraina w obiektywie", mogą nadsyłać zdjęcia związane tematycznie z gminami członkowskimi LGR – Bestwiną, Czechowicami-Dziedzicami, Jasienicą, Jaworzem i Wilamowicami. Zdjęcia mogą dotyczyć najciekawszych atrakcji znajdujących się w gminie, charakterystycznych dla gminy krajobrazów, na zdjęciach uwiecznione mogą zostać również działania lokalnej społeczności itp. Wykonane prace należy nadsyłać w terminie do 15 kwietnia br.

Do 5 maja komisja konkursowa wyłoni laureatów.

Szczegółowych informacji dotyczących konkursu udziela biuro Stowarzyszenia Lokalna Grupa Rybacka Bielska Kraina: tel. 33-810-57-35 lub 725-449-170 oraz
e-mailowo: biuro@bielskakraina.pl. Regulamin konkursu dostępny jest na stronie internetowej www.bielskakraina.pl

.

FERIE W ZESPOLE SZKOLNO – PRZEDSZKOLNYM W IŁOWNICY (cd)

kulinarnych, zajęciach z elementami pierwszej pomocy. Zobaczyły spektakl „Księga *dżungli*”, w bielskim teatrze Banialuka oraz film „*Bella i Sebastian*”.
Przeprowadzono także cykl zajęć profilaktycznych: „*Mój wygląd świadczy o mnie*”, „Zasady *brania lekarstw – Jak bezpiecznie używać lekarstw*”, „*ABC dobrego wychowania*” oraz „*Wokół magicznych słów*”. Sporo uwagi poświęcono tematyce zdrowia, zdrowego i racjonalnego odżywiania się, roli warzyw i owoców w naszym życiu.

Niestety zimowa aura nam nie dopisała. Pomimo tego, nikt z uczestników zimowiska nie narzekał na nudę i znalazł coś dla siebie. Całość przedsięwzięcia nie byłaby możliwa, gdyby nie pomoc i wsparcie finansowe Gminy Jasienica, Rady Rodziców naszej szkoły oraz indywidualnych wpłat rodziców dzieci uczęszczających na zajęcia.

Mamy nadzieję, że przyszłoroczne ferie będą chcieli z nami spędzić kolejni uczniowie zachęceni przez tegorocznych uczestników. Dołożymy wszelkich starań, by kolejne zorganizowane ferie, były równie ciekawe jak w tym roku.

Organizatorzy

PIERWSZA ROCZNICA

Stowarzyszenie Sympatyków Roztropic, w dniu 5 marca obchodziło swoją pierwszą rocznicę, połączoną z Dniem Kobiet. Na uroczystości przy gulaszu, kawie i wykwintnych ciastach, podsumowano zeszłoroczne wydarzenia: wspólne ogniska i biesiady, Dzień Dziecka, autokarową wycieczkę do skansenu i zamku w Babicach, wieczór poświęcony naszej pisarce Zofii Wardas.
Ustalono też, plan zadań na najbliższe miesiące, ze szczególną uwagą na sąsiedzką, pokoleniową integrację, poznawanie i rozwijanie regionalnej kultury, działania na rzecz wspólnoty Roztropic.
Miło było spotkać się z sąsiadami po długiej zimie, pośpiewać przy akompaniamencie zespołu muzycznego stowarzyszenia. Piosenki znane od dziada pradziada.” Tak szybko mijają chwile, tak szybko mija czas , za dzień, za noc, za chwilę, razem nie będzie nas.”
Stowarzyszenie Sympatyków Roztropic posiada własny hymn autorstwa Karola Gawlika.
Wszystkie panie otrzymały marcowego kwiatka z najlepszymi życzeniami.

A.S.

Hymn Stowarzyszenia Sympatyków Roztropic

Na kraju Pierśćca Kowali
Piękny widok jest w oddali,
Roztropice – piękna wieś
I piosenkę swą chce mieć.

Roztropice – z tego słynie,
W całej Polsce są jedyne,
Ta też wioska urok ma,
Ludziom szczęście zawsze da.

W Roztropicach coś się dzieje,
Ładne domy, wieś pięknieje,
Widać stawy, widać las,
Bo bez tego nie ma nas.

Roztropice herb swój mają,
W stawie rybki tam pływają,
To jest urok, to jest raj,
W sercach ludzi ciągle maj.

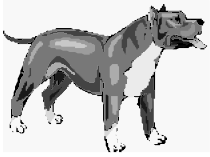

OGŁOSZENIE

w sprawie obowiązkowego szczepienia psów przeciw

WŚCIEKLIŹNIE

Miejscowość	Data	Miejsce szczepienia	Godz.
Biery	**10.05.2016r.**	obok Kółka Rolniczego	11^{30}
		ul. Ogrodowa	12^{30}
Bielowicko	**7.05. 2016r.**	centrum	11^{30}
		Lasowisko	13^{00}
Grodziec	**11.05. 2016r.**	Zagóra	11^{30}
		ul. Kościelna	13^{00}
Iłownica	**26.04 2016r.**	Stanisław Farana, Iłownica 38	15^{00}-16^{00}
		Janusz Gawlas, Iłownica 48	17^{00}-18^{00}
	27.04. 2016r.	Grażyna Farana, Iłownica 10	15^{00}-17^{00}
Jasienica	**4.05. 2016r.**	Lecznica ul. Kwiatowa	8^{00}
		Obok Urzędu Gminy	11^{30}
		Wygrabowice	18^{00}
	5.05. 2016r.	ul. Słoneczna	11^{30}
		Obok boiska sportowego „Drzewiarz”	12^{30}
		Łaziańska	13^{30}
Landek	**28.04. 2016r.**	Gertruda Białas (obok baru)	15^{00}-16^{00}
		Stanisław Puzoń, Landek 25	17^{00}-17^{30}
Łazy	**9.05. 2016r.**	Obok Strażnicy	12^{00}
Mazańcowice	**7.05. 2016r. (sobota)**	k. Apteki	9^{00}-10^{00}
		k. Strażnicy OSP	10^{00}-11^{00}
		Pętla autobusowa – ul. Halentówka	11^{00}-12^{00}
	09.05.2015 r. (poniedziałek)	k/sklepu „Dorota” ul. Na grobli	16^{45} - 18^{00}
		k/ośrodka zdrowia na pętli	18^{00} – 19^{00}
		k/baru „Kogucik”	19^{00} – 20^{00}
Międzyrzecze	**10.05.2016 r. (wtorek)**	K/Pana Czulaka	16^{45} – 17^{30}
		K/RSP „Rolnik”	17^{30} – 18^{15}
		K/OSP Międzyrzecze Górne	18^{15} – 19^{00}
		K/Baru „Myśliwskiego”	19^{00} – 20^{00}
	11.05.2016 r. (środa)	K/Baru „Sekwana”	16^{45} – 17^{30}
		Plac k/domu Pana Wacha	17^{35} – 18^{15}
		Przychodnia weterynaryjna ul.Leśna (Rudawka)	18^{15} – 19^{30}
	12.05.2016 r. (czwartek)	K/Sklepu Franciszkowice	16^{45} – 17^{30}
		K/Krzyża u Pana Goli	17^{30} – 18^{00}
		K/OSP Międzyrzecze Dolne	18^{00} – 18^{45}
		Boisko piłkarskie Międzyrzecze Dolne	18^{45} – 19^{30}
Roztropice	**25.04.2016r.**	Ludwik Korzeniowski, Roztropice 70	15^{00} – 16^{00}
		Władysław Gawlik (obok sklepu)	17^{00} – 18^{00}

OGŁOSZENIE w sprawie obowiązkowego szczepienia psów przeciw WŚCIEKLIŹNIE (cd)			
Rudzica	**29.04.2016r.**	Marian Tomik Rudzica 265	$15^{00} – 15^{30}$
		Zenon Przybyła, Rudzica 17	$16^{00} – 17^{00}$
		Wanda Białożyt Rudzica 10A	$17^{30} – 18^{30}$
	30.04.2016r.	Dominik Feruga, Rudzica 253	$9^{00} – 9^{30}$
		Czesław Gawłowski, Rudzica 48	$10^{00} – 12^{00}$
		Józef Miklar Rudzica 391	$12^{30} – 13^{00}$
Świętoszówka	**9.05. 2016r.**	ul. Szkolna	11^{30}
		ul. Ogrodowa	12^{30}
Wieszczęta	**6.05. 2016r.**	Obok Pana Bujaka	11^{30}
		Obok strażnicy	13^{00}

ZSP WIESZCZĘTA MISTRZYNIAMI POWIATU BIELSKIEGO W MINI PIŁCE SIATKOWEJ DZIEWCZĄT!

Dnia 16.03.2016 r. w hali sportowej SP 5 w Czechowicach, odbył się finał powiatowych rozgrywek minipiłki siatkowej dziewcząt. W finale zawodów spotkały się szkoły podstawowe z Kóz, Porąbki i Wieszcząt. Dziewczęta z ZSP Wieszczęta odpowiednio wygrały 2:0 (25;16, 25:17) z SP Kozy i 2:1 (25:18, 19:25, 15:8) z SP Porąbka. Dzięki tym zwycięstwom dziewczęta z ZSP Wieszczęta zostały mistrzyniami powiatu bielskiego w minipiłce siatkowej i uzyskały awans do zawodów rejonowych.

W składzie zwycięskiej drużyny wystąpiły:
Julita Stoklosa, Kinga Bartosz, Laura Górniak, Klaudia Kidoń, Nikola Nowatorska(klasa VI), Żaneta Duda, Paulina Holeksa, Oliwia Kidoń, Ewelina Olearczyk (klasa V), Weronika Holisz (klasa IV)

Daniel Gala

Niepubliczne Przedszkole
w Jaworzu
ul. Cieszyńska 363 (przy granicy z Jasienicą)

Alutka

Przedszkole zapewnia:
- *Szeroki zakres zajęć podstawowych, zabaw i atrakcji dla dzieci*
- *Zajęcia dodatkowe*
  - *artterapia*
  - *muzykoterapia*
  - *Alutkowe Gryzmołki – zajęcia plastyczne*
  - *Alutkowe Kucharkowo – zajęcia kulinarne*
  - *Doświadczalska Alutka*

Kontakt: tel.: 536 863 430
www.przedszkolealutka.pl

Przyjmujemy również dwulatki

NABÓR
DO KLAS SPORTOWYCH
GIMNAZJUM W JASIENICY

ZAPEWNIAMY:

- WYSOKI POZIOM NAUCZANIA,
- BARDZO DOBRZE WYPOSAŻONĄ BAZĘ SPORTOWĄ ORAZ DYDATKYCZNĄ
- WYKWALIFIKOWANĄ KADRĘ TRENERSKĄ, (ROMAN GIL, DAMIAN ZDOLSKI, LESZEK OBRACAJ),
- UDZIAŁ W ROZGRYWKACH - BOZPN ORAZ SZKOLNEGO ZWIĄZKU SPORTOWEGO
- NIEZAPOMNIANE WRAŻENIA ORAZ MOŻLIWOŚĆ DOSKONALENIA SWOJEGO TALENTU
- WSPÓŁPRACĘ Z KLUBAMI.

SZKOŁA - (33)8 152-455 / WWW.GIMNAZJUM.JASIENICA.PL / E-MAIL: GIMNAZJUM@JASIENICA.PL / JASIENICA.MOODLE.UX.PL

GIMNAZJUM
W JASIENICY

OTWIERA KLASĘ Z ROZSZERZONYM PROGRAMEM NAUCZANIA ANGIELSKIEGO I MATEMATYKI

Lubisz ?
Język angielski i matematykę
Chcesz?
się uczyć angielskiego i matematyki

Przyjdź i zapisz
się do klasy z rozszerzonym programem nauczania tych przedmiotów

Proponujemy:

- Zajęcia z native speakerami
- Lekcje matematyki również w języku angielskim,
- Przygotowanie do konkursów matematycznych i językowych
- Współpraca międzynarodowa,
- Zajęcia z wykorzystaniem nowoczesnych technologii komputerowych,
- Jeszcze lepsze przygotowanie do egzaminu gimnazjalnego
- Przygotowanie do kontynuacji nauki w klasach dwujęzycznych,
- Wyjazdy na wykłady matematyczne i warsztaty językowe,
- 2 godziny dodatkowe z j. angielskiego i 2 z matematyki

GIMNAZJUM W JASIENICY
www.gimnazjum.jasienica.pl
Jasienica 271, 43-385 Jasienica
e-mail: gimnazjum@jasienica.pl
Sekretariat: 33 8 152 455

PROFESJONALNE CZYSZCZENIE

TOP CLEAN

dywanów i wykładzin
tapicerki meblowej
i samochodowej

tel. 694 168 920
www.top-clean.pl

NA HASŁO „Gazeta Jasienica"
-RABAT 10%
ZAPRASZAMY

SALON FRYZJERSKI

Perfect

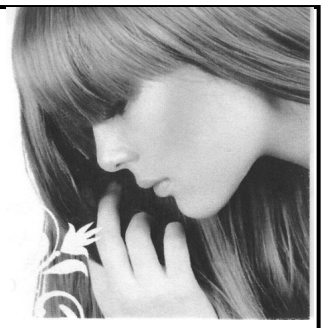

Jasienica,
ul. Cieszyńska 319
(Krzyżówka)
Nowy numer 516184545
PN.-Pt 9^{00}-17^{00} Sob. 8^{00}-13^{00}

OKNA
DRZWI
PARAPETY
ROLETY • BRAMY
MOSKITIERY

Stolmar

doradztwo techniczne · profesjonalny montaż · serwis

43-394 **Iłownica** 15 **tel. 501 190 105**
43-340 **Kozy** ul. Bielska 151a **tel. 501 190 044**
stolmar.kozy@vp.pl www.stolmar-kozy.pl znajdź nas na facebooku www.facebook.com/stolmar.kozy

BIURO RACHUNKOWE ELDORO
ANNA BABICKA

Świadczymy usługi w zakresie księgowości dla firm i osób prywatnych.
Posiadamy wszelkie niezbędne kwalifikacje oraz dokumenty do usługowego prowadzenia ksiąg rachunkowych.

43-385 Jasienica 484
Tel: 505-004-281
www.ksiegowosc-eldoro.pl

BEZPŁATNA POMOC PRAWNA

Od nowego roku w budynku Gminnego Zespołu Obsługi Szkół i Przedszkoli w Jasienicy udzielana jest nieodpłatnie pomoc prawna niektórym grupom mieszkańców.
Pomoc prawna udzielana jest w **poniedziałki od godz. 11 do 15** , zaś w **czwartki i piątki od 9 do 13** w siedzibie GZOSiP pod adresem Jasienica 845 przez upoważnioną do tego organizację pozarządową. Dzięki temu spora grupa mieszkańców, m.in. posiadacze Karty Dużej Rodziny, seniorzy po 65. roku życia, młodzież do 26. roku życia, kombatanci i osoby korzystające z pomocy społecznej, będzie miała dostęp do bezpłatnej pomocy prawnej.
Więcej informacji można znaleźć na stronie: *https://darmowapomocprawna.ms.gov.pl/*

BIURO PODRÓŻY „LIDIA”

LATO 2016

- 25.06-01.07.2016 r. Morze Bałtyckie- Niechorze. Pobyt rehabilitacyjno-wypoczynkowy. Koszt całkowity 1100 zł/os
- 24.07-30.07.2016 r. Mazury. Pobyt wypoczynkowy. Koszt całkowity 1100 zł/os
- 22.08-28.08.2016 r. Morze Bałtyckie- Karwia. Pobyt wypoczynkowy. Koszt całkowity 980 zł/os.

Zapisy trwają do końca kwietnia 2016 r.:

Lidia Sztwiorok

tel. 692 405 825

ZAKŁAD FOTOGRAFICZNY „FOTO-FLESZ”

Wykonujemy na poczekaniu zdjęcia do dokumentów.
Specjalizujemy się w fotografi ślubnej, szkolnej, reklamowej (wizytówki, identyfikatory, odbitki z nośników cyfrowych).
Zakład czynny od godz. 15^{00}-20^{00}

Janusz Krywult
Landek 115
Tel: 603 338 591
33-815 25 34

KWIACIARNIA „STOKROTKA”

Międzyrzecze Górne
ul. Centralna 175 (OSP)

Tel.: 604 601 370

Zapraszamy: 9^{00}-16^{30}
w soboty 9^{00}-14^{00}

Polecamy: kwiaty cięte i doniczkowe, bukiety ślubne, upominki, perfumy, wieńce i palmy pogrzebowe, znicze i wkłady, sztuczne kwiaty.

ZAPROSZENIA, KARTY KOMUNIJNE I KONFIRMACYJNE

www.kwiaciarniamiedzyrzecze.pl

BIURO RACHUNKOWE ANNA GOGLER

- ryczałty
- księgi przychodów i rozchodów
- księgi handlowe
- deklaracje VAT, CIT, PIT, ZUS
- obsługa kadrowo-płacowa
- sprawozdania GUS, NBP

ul. Chałupnicza 228
43-386 Grodziec

tel. +48 696 468 109
www.biurorachunkowe-ag.pl

OBRACAJ.PL
CENTRUM UBEZPIECZENIOWO FINANSOWE

www.obracaj.pl

AUTORYZOWANY PARTNER NAJWIĘKSZYCH FIRM UBEZPIECZENIOWYCH I BANKÓW

Oferujemy:
- Ubezpieczenia komunikacyjne - samochody i motocykle
- Ubezpieczenia majątkowe, na życie
- Pożyczki ekspresowe, kredyty hipoteczne, samochodowe
- Import samochodów i motocykli na zamówienie

PZU, warta., MACIF, MTU, InterRisk, UNIQA, skandia, Proama, BENEFIA, GENERALI, COMPENSA, Gothaer

43-385 Jasienica, ul. Cieszyńska 291, tel. 33 814 03 44
kom. 601 818 841, 697 915 676, e-mail: leszekobracaj@wp.pl
Godziny otwarcia: pon. - pt. 9.00 - 17.00, sobota 9.00 - 13.00
Filia: 43-419 Hażlach, ul. Długa 23 A

Reklama w miesięczniku „Jasienica”
tylko 0,60 zł za 1 cm².
Ogłoszenia drobne
– **1 zł** - za słowo

KWIACIARNIA
W ŚWIĘTOSZÓWCE
E.A. WASZEK
tel.: 603 604 333

czynne:
pon-pt : 9^{00}-17^{00}
sobota: 8^{00}-15^{00}

Oferujemy:
- wiązanki okolicznościowe
- bukiety ślubne
- palmy i wieńce pogrzebowe

NADCHODZI CZAS KOMUNII.

Proponujemy:
- zaproszenia na komunię i konfirmację,
- serwetki, świece,
- piękne pamiątki komunijne.

Zapraszamy również
do Salonu Choinek Sztucznych
E.A. WASZEK
Jasienica 1072 ul. Cieszyńska
Zamówienia tel.: 603 604 333
SERDECZNIE ZAPRASZAMY!!!

Pracownia Protetyki Dentystycznej

EKSPRESOWA NAPRAWA I WYKONANIE PROTEZ

BIERY, ul. Ogrodowa
TEL.: 504 131 134
33 819 48 77

ZAKŁAD KOMUNALNY W JASIENICY
świadczy

USŁUGI ASENIZACYJNE
(wywóz nieczystości ciekłych)
na terenie sołectw Gminy Jasienica
Cena 21,09 zł brutto za m³
Tel. kontaktowy:
33/815 37 29 lub 33/829 31 47

www.komunalny.jasienica.pl

✝ ZAKŁAD POGRZEBOWY ✝

SZYMALA ALEKSANDER
Świętoszówka, ul. Szkolna 138
Tel.: 33 815 39 60 lub 33 815 33 45, kom. 502 596 627; fax: 33 815 20 20

Pozostając z wyrazami szczerych kondolencji w chwilach żalu po stracie osoby bliskiej oferujemy najtańszy kompleksowy zakres usług:
✝ autokarawan ✝ wieńce i wiązanki ✝ przewóz zwłok po terenie całego kraju ✝ sprzedaż i dostarczanie trumien ✝ zabieranie zwłok na życzenie klienta do chłodni ✝ ✝ możliwość kremacji zwłok ✝
ISTNIEJE MOŻLIWOŚĆ BEZPROCENTOWEGO KREDYTOWANIA USŁUG

KAMIENIARSTWO
KAMAR

Remont i wyrób nagrobków
Nagrobki granitowe już od 2600zł

Grzegorz Mojeścik
Łazy tel. 509 559 351
www.kamieniarsto-kamar.pl

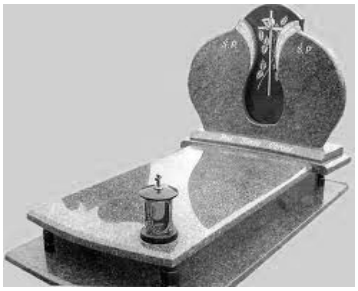

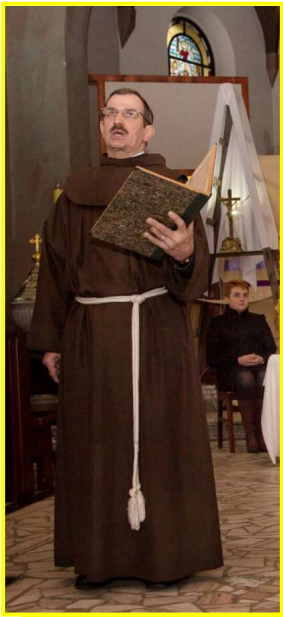

PREMIERA SZTUKI „HIOB” KAROLA WOJTYŁY

Foto: www.traffoto.pl

4

11

A tu już wiosna – 2 kwietnia na landeckich stawach

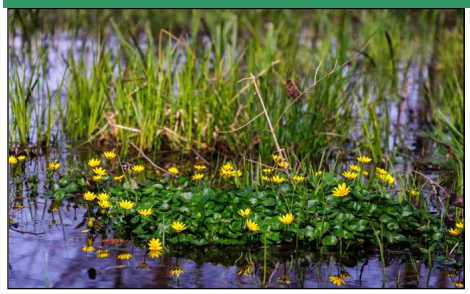

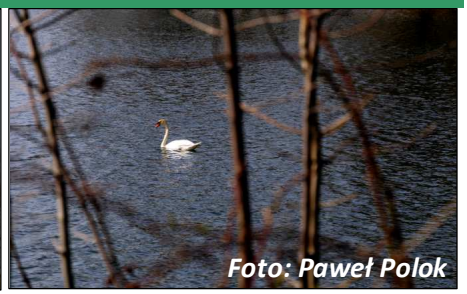

Foto: Paweł Polok